ΕΛΛΗΝΙΚΗ ΔΗΜΟΚΡΑΤΙΑ

Λάρισα 16/07/2019
Αρ. Πρωτ: 31950

ΑΝΑΡΤΗΤΕΟ ΣΤΟ ΜΗΤΡΩΟ

ΔΙΕΥΘΥΝΣΗ ΟΙΚΟΝΟΜΙΚΩΝ ΥΠΗΡΕΣΙΩΝ
ΤΜΗΜΑ ΔΙΕΚΠΕΡΑΙΩΣΗΣ ΕΝΙΑΙΩΝ ΠΡΟΜΗΘΕΙΩΝ & ΑΠΟΘΗΚΗΣ

Ταχ. Διεύθυνση: Ίωνος Δραγούμη 1, 1ος όροφος
Ταχ. Κώδικας: 412 22
Πληροφορίες: Κουτσουρούμπα Νίκη, Πελέκα Μαρία
Τηλ.: 2413 500281, 500327
Fax: 2410250372
E-Mail: prom@larissa-dimos.gr

ΕΠΑΝΑΛΗΠΤΙΚΗ ΔΙΑΚΗΡΥΞΗ

ΥΠΗΡΕΣΙΑ:	**ΚΑΤΑΣΚΕΥΗ ΠΕΡΙΠΤΕΡΩΝ ΓΙΑ ΤΗ ΔΙΟΡΓΑΝΩΣΗ ΚΑΙ ΛΕΙΤΟΥΡΓΙΑ ΤΗΣ ΕΜΠΟΡΟΠΑΝΗΓΥΡΗΣ ΛΑΡΙΣΑΣ – ΟΜΑΔΑ Α΄ ΠΕΡΙΠΤΕΡΑ ΜΕ ΞΥΛΙΝΟ ΣΚΕΛΕΤΟ**
ΣΥΝΟΛΙΚΟΣ ΠΡΟΫΠΟΛΟΓΙΣΜΟΣ:	88.903,04 € *(με Φ.Π.Α.)*
ΕΚΤΕΛΕΣΗ:	Επαναληπτικός Ηλεκτρονικός Ανοικτός Διαγωνισμός, κάτω των ορίων ΚΡΙΤΗΡΙΑ ΚΑΤΑΚΥΡΩΣΗΣ Η πλέον συμφέρουσα από οικονομική άποψη προσφορά αποκλειστικά βάση τιμής

Ημερομηνίες

Ημερομηνία έναρξης υποβολής προσφορών: **22/07/2019**

Αποστολής για δημοσίευση στον ΚΗΜΔΗΣ: **19/07/2019**

Ανάρτησης της διακήρυξης στην διαδικτυακή πύλη του ΕΣΗΔΗΣ **:** **22/07/2019**

Καταληκτική ημερομηνία και ώρα υποβολής προσφορών: **05/08/2019 15:00**

Περιεχόμενα

1. ΑΝΑΘΕΤΟΥΣΑ ΑΡΧΗ ΚΑΙ ΑΝΤΙΚΕΙΜΕΝΟ ΣΥΜΒΑΣΗΣ....4

1.1 Στοιχεια Αναθετουσας Αρχης....4
1.2 Στοιχεια Διαδικασιας - Χρηματοδοτηση....4
1.3 Συνοπτικη Περιγραφη φυσικου και οικονομικου αντικειμενου της συμβασης....4
1.4 Θεσμικο πλαισιο....5
1.5 Προθεσμια παραλαβης προσφορων και διενεργεια διαγωνισμου....7
1.6 Δημοσιοτητα....7
1.7 Αρχες εφαρμοζομενες στη διαδικασια συναψης....7

2. ΓΕΝΙΚΟΙ ΚΑΙ ΕΙΔΙΚΟΙ ΟΡΟΙ ΣΥΜΜΕΤΟΧΗΣ....8

2.1 Γενικες Πληροφοριες....8
2.1.1 Έγγραφα της σύμβασης....8
2.1.2 Επικοινωνία - Πρόσβαση στα έγγραφα της Σύμβασης....8
2.1.3 Παροχή Διευκρινίσεων....8
2.1.4 Γλώσσα....8
2.1.5 Εγγυήσεις....9
2.2 Δικαιωμα Συμμετοχης - Κριτηρια Ποιοτικης Επιλογης....9
2.2.1 Δικαιούμενοι συμμετοχής....10
2.2.2 Εγγύηση συμμετοχής....10
2.2.3 Λόγοι αποκλεισμού....10
2.2.4 Καταλληλόλητα άσκησης επαγγελματικής δραστηριότητας....13
2.2.5 Οικονομική και χρηματοοικονομική επάρκεια....13
2.2.6 Τεχνική και επαγγελματική ικανότητα....13
2.2.7 Πρότυπα διασφάλισης ποιότητας....14
2.2.8 Στήριξη στην ικανότητα τρίτων....14
2.2.9 Κανόνες απόδειξης ποιοτικής επιλογής....14
2.3 Κριτηρια Αναθεσης....18
2.3.1 Κριτήριο ανάθεσης....18
2.4 Καταρτιση - Περιεχομενο Προσφορων....18
2.4.1 Γενικοί όροι υποβολής προσφορών....19
2.4.2 Χρόνος και Τρόπος υποβολής προσφορών....20
2.4.3 Περιεχόμενα Φακέλου «Δικαιολογητικά Συμμετοχής - Τεχνική Προσφορά»....21
2.4.4 Περιεχόμενα Φακέλου «Οικονομική Προσφορά» / Τρόπος σύνταξης και υποβολής οικονομικών προσφορών....22
2.4.5 Χρόνος ισχύος των προσφορών....22
2.4.6 Λόγοι απόρριψης προσφορών....22

3. ΔΙΕΝΕΡΓΕΙΑ ΔΙΑΔΙΚΑΣΙΑΣ - ΑΞΙΟΛΟΓΗΣΗ ΠΡΟΣΦΟΡΩΝ....23

3.1 Αποσφραγιση και αξιολογηση προσφορων....23
3.1.1 Ηλεκτρονική αποσφράγιση προσφορών....23
3.1.2 Αξιολόγηση προσφορών....23
3.2 Προσκληση υποβολης δικαιολογητικων κατακυρωσης - Δικαιολογητικα κατακυρωσης....24
3.3 Κατακυρωση - συναψη συμβασης....25
3.4 Προδικαστικες Προσφυγες....26
3.5 Ματαιωση Διαδικασιας....27

4. ΟΡΟΙ ΕΚΤΕΛΕΣΗΣ ΤΗΣ ΣΥΜΒΑΣΗΣ....27

4.1 Εγγυησεις (καλης εκτελεσης)....27
4.2 Συμβατικο πλαισιο – Εφαρμοστεα νομοθεσια....28
4.3 Όροι εκτελεσης της συμβασης....28
4.4 Υπερολαβια....28
4.5 Τροποποιηση της συμβασης κατα τη διαρκεια της....29
4.6 Δικαιωμα μονομερους λυσης της συμβασης....29

5. ΕΙΔΙΚΟΙ ΟΡΟΙ ΕΚΤΕΛΕΣΗΣ ΤΗΣ ΣΥΜΒΑΣΗΣ....30

5.1 Τροπος πληρωμης....30
5.2 Κηρυξη οικονομικου φορεα εκπτωτου - Κυρωσεις....30
5.3 Διοικητικες προσφυγες κατα τη διαδικασια εκτελεσης....30

6. ΕΙΔΙΚΟΙ ΟΡΟΙ ΕΚΤΕΛΕΣΗΣ....30

6.1 Παρακολουθηση της συμβασης....30
6.2 Διαρκεια συμβασης....30
6.3 Παραλαβη του αντικειμενου της συμβασης....31

ΠΑΡΑΡΤΗΜΑΤΑ....32

ΠΑΡΑΡΤΗΜΑ I – Τεχνικη Περιγραφη....32
ΠΑΡΑΡΤΗΜΑ II –Τιμολογιο Μελετης / Προϋπολογισμος....37
ΠΑΡΑΡΤΗΜΑ III – Συγγραφη Υποχρεωσεων....40
ΠΑΡΑΡΤΗΜΑ IV– Τιμολογιο Προσφορας / Προϋπολογισμος Προσφορας....43
ΠΑΡΑΡΤΗΜΑ V– Τυποποιημενο Εντυπο Υπευθυνης Δηλωσης....46

ΑΝΑΘΕΤΟΥΣΑ ΑΡΧΗ ΚΑΙ ΑΝΤΙΚΕΙΜΕΝΟ ΣΥΜΒΑΣΗΣ

1.1 Στοιχεία Αναθέτουσας Αρχής

Επωνυμία	ΔΗΜΟΣ ΛΑΡΙΣΑΙΩΝ
Ταχυδρομική διεύθυνση	ΙΩΝΟΣ ΔΡΑΓΟΥΜΗ 1
Πόλη	ΛΑΡΙΣΑ
Ταχυδρομικός Κωδικός	41222
Κωδικός NUTS	EL612
Τηλέφωνο	2413-500281, 500327
Φαξ	2410-250372
Ηλεκτρονικό Ταχυδρομείο	prom@larissa-dimos.gr
Αρμόδιος για πληροφορίες	Νίκη Κουτσουρούμπα, Μαρία Πελέκα
Γενική Διεύθυνση στο διαδίκτυο (URL)	www.larissa-dimos.gr

Είδος Αναθέτουσας Αρχής

Η Αναθέτουσα Αρχή είναι ο Δήμος Λαρισαίων και ανήκει στην Γενική Κυβέρνηση, Υποτομέας ΟΤΑ.

Κύρια δραστηριότητα Α.Α.

Η κύρια δραστηριότητα της Αναθέτουσας Αρχής είναι Γενικές Δημόσιες Υπηρεσίες.

Στοιχεία Επικοινωνίας

α) Τα έγγραφα της σύμβασης είναι διαθέσιμα για ελεύθερη, πλήρη, άμεση & δωρεάν ηλεκτρονική πρόσβαση στην διεύθυνση (URL) : www.larissa-dimos.gr μέσω της διαδικτυακής πύλης www.promitheus.gov.gr του Ε.Σ.Η.ΔΗ.Σ.

β) Οι προσφορές πρέπει να υποβάλλονται ηλεκτρονικά στην διεύθυνση : www.promitheus.gov.gr

γ) Περαιτέρω πληροφορίες είναι διαθέσιμες από τη διεύθυνση: www.larissa-dimos.gr

1.2 Στοιχεία Διαδικασίας - Χρηματοδότηση

Είδος διαδικασίας

Ο διαγωνισμός θα διεξαχθεί με την ανοικτή διαδικασία του άρθρου 27 του ν. 4412/16.

Χρηματοδότηση της σύμβασης[1]

Η πίστωση θα προέλθει από Ίδιους Πόρους, η δαπάνη για την εν λόγω σύμβαση βαρύνει τους Κ.Α.Ε.: 10.6117.10003 και Κ.Α.Ε.: 00.8224.00024 του προϋπολογισμού οικονομικού έτους 2019 του Δήμου Λαρισαίων.

1.3 Συνοπτική Περιγραφή φυσικού και οικονομικού αντικειμένου της σύμβασης

Αντικείμενο της σύμβασης είναι οι υπηρεσίες (ή εργασίες) για την εγκατάσταση και διαμόρφωση των περιπτέρων με ξύλινο σκελετό στο χώρο της εμποροπανήγυρης Λάρισας όπως περιγράφεται ακολούθως, με βάση την Τεχνική Περιγραφή και την Συγγραφή Υποχρεώσεων του Τμήματος Κτιριακών Έργων & Αναπλάσεων της Διεύθυνσης Τεχνικών Υπηρεσιών του Δήμου (βλ. Παραρτήματα Ι και ΙΙΙ της παρούσας Διακήρυξης). Οι εν λόγω υπηρεσίες (ή εργασίες) προκηρύσσονται εκ νέου διότι από την αρχική διαδικασία (Διακήρυξη με Αρ. Πρωτ. 23713/23.05.2019 και ΑΔΑΜ 19PROC005043988) που αφορούσε "Κατασκευή περιπτέρων για τη διοργάνωση και λειτουργία της Εμποροπανήγυρης Λάρισας" δεν προέκυψε ανάδοχος για την "Ομάδα Α' Περίπτερα με Ξύλινο Σκελετό" .

Ο ενδεικτικός προϋπολογισμός της Ομάδας Α' - "Περίπτερα με Ξύλινο Σκελετό" για την "Κατασκευή περιπτέρων για τη διοργάνωση και λειτουργία της Εμποροπανήγυρης Λάρισας", ανέρχεται στο ποσό των ογδόντα οχτώ χιλιάδων εννιακοσίων τριών ευρώ και τεσσάρων λεπτών (88.903,04 €) συμπεριλαμβανομένου του ΦΠΑ 24% (Προϋπολογισμός

[1] Άρθρο 53 παρ 2 εδάφ ζ ν. 4412/2016

χωρίς ΦΠΑ: 71.696,00€, Φ.Π.Α. 24%: 17.207,04€) και χρηματοδοτείται από Ιδίους Πόρους του Δήμου Λαρισαίων.

Η δαπάνη για την "Ομάδα Α' Περίπτερα με ξύλινο σκελετό" όπως προκύπτει από την Τεχνική Περιγραφή (Παράρτημα Ι), παρουσιάζεται στον ακόλουθο πίνακα :

ΠΙΝΑΚΑΣ ΕΝΔΕΙΚΤΙΚΟΥ ΠΡΟΫΠΟΛΟΓΙΣΜΟΥ

ΟΜΑΔΑ Α΄: ΠΕΡΙΠΤΕΡΑ ΜΕ ΞΥΛΙΝΟ ΣΚΕΛΕΤΟ						
ΠΑΡΑΓΡΑΦΟΣ ΤΕΧΝΙΚΗΣ ΕΚΘΕΣΗΣ	ΠΕΡΙΓΡΑΦΗ ΥΠΗΡΕΣΙΑΣ / ΕΡΓΑΣΙΑΣ	ΜΟΝΑΔΑ ΜΕΤΡΗΣΗΣ	ΠΟΣΟΤΗΤΑ	ΤΙΜΗ ΜΟΝΑΔΑΣ (€)	ΜΕΡΙΚΗ ΔΑΠΑΝΗ (€)	**ΟΛΙΚΗ ΔΑΠΑΝΗ (€)**
Α1.	ΠΕΡΙΠΤΕΡΑ ΣΤΕΓΑΣΜΕΝΑ	ΤΕΜ	717	80,00	57.360,00	
Α2.	ΠΕΡΙΠΤΕΡΑ ΜΗ ΣΤΕΓΑΣΜΕΝΑ	ΤΕΜ	448	32,00	14.336,00	
					ΣΥΝΟΛΟ	**71.696,00**
					Φ.Π.Α. 24%	**17.207,04**
					ΣΥΝΟΛΟ ΟΜΑΔΑΣ Α΄	**88.903,04**

Ως μονάδα μέτρησης στην ηλεκτρονική φόρμα του συστήματος Ε.Σ.Η.ΔΗ.Σ. εμφανίζεται ως μονάδα μέτρησης «τεμάχιο», η οποία αντιστοιχεί σε «Προμήθεια, μεταφορά, πλήρης τοποθέτηση και κατασκευή επί τόπου και αποξήλωση των περιπτέρων» της παρούσας διακήρυξης.

Οι υπηρεσίες (ή εργασίες) έχουν σκοπό την ενοικίαση των περιπτέρων κατά τις ημέρες που διαρκεί η εμποροπανήγυρη της Λάρισας. Στην τιμή περιλαμβάνεται η προμήθεια, η μεταφορά, η πλήρης τοποθέτηση συμπεριλαμβανομένων απάντων των υλικών στερέωσης για την κατασκευή επί τόπου των περιπτέρων, καθώς επίσης και η απομάκρυνση των ανωτέρω κατασκευών από τον χώρο εντός 10 ημερών από την ημερομηνία λήξης της εμποροπανήγυρης, ώστε να παραδοθεί ο χώρος στην αρχική του κατάσταση.

Οι παρεχόμενες υπηρεσίες κατατάσσεται στον κωδικό του Κοινού Λεξιλογίου δημοσίων συμβάσεων (CPV) : 45422100-2 «Ξυλουργικές εργασίες».

Προσφορές υποβάλλονται για το σύνολο της Ομάδας Α' - Περίπτερα με ξύλινο σκελετό.

Εκ του αντικειμένου της σύμβασης η διάρκεια της ορίζεται έως τις 14/10/2019.

Η Τεχνική Περιγραφή της σύμβασης δίδεται στο ΠΑΡΑΡΤΗΜΑ Ι και η Συγγραφή Υποχρεώσεων στο ΠΑΡΑΡΤΗΜΑ ΙΙΙ της παρούσας διακήρυξης.

Η σύμβαση θα ανατεθεί με κριτήριο κατακύρωσης της πλέον συμφέρουσας από οικονομική άποψη προσφοράς, βάσει τιμής για το σύνολο της "Ομάδας Α' Περίπτερα με ξύλινο σκελετό".

1.4 Θεσμικό πλαίσιο

Η ανάθεση και εκτέλεση της σύμβασης διέπεται από την κείμενη νομοθεσία και τις κατ΄ εξουσιοδότηση αυτής εκδοθείσες κανονιστικές πράξεις, όπως ισχύουν και ιδίως:

- του ν. 4412/2016 (Α' 147) "*Δημόσιες Συμβάσεις Έργων, Προμηθειών και Υπηρεσιών (προσαρμογή στις Οδηγίες 2014/24/ ΕΕ και 2014/25/ΕΕ)*».
- του ν. 3463/2006 *«Κύρωση του Κώδικα Δήμων και Κοινοτήτων»*
- του ν. 3852/2010 *«Νέα αρχιτεκτονική της αυτοδιοίκησης και της αποκεντρωμένης διοίκησης – Πρόγραμμα Καλλικράτης»*
- του ν. 4555/2018, (Α/133) *«Μεταρρύθμιση του θεσμικού πλαισίου της Τοπικής Αυτοδιοίκησης - Εμβάθυνση της Δημοκρατίας - Ενίσχυση της Συμμετοχής – Βελτίωση της οικονομικής και αναπτυξιακής λειτουργίας των Ο.Τ.Α. [Πρόγραμμα «ΚΛΕΙΣΘΕΝΗΣ Ι»]…»,*

- του ν. 4270/2014 (Α' 143) «*Αρχές δημοσιονομικής διαχείρισης και εποπτείας (ενσωμάτωση της Οδηγίας 2011/85/ΕΕ) – δημόσιο λογιστικό και άλλες διατάξεις*»**,**
- του ν. 4250/2014 (Α' 74) «*Διοικητικές Απλουστεύσεις - Καταργήσεις, Συγχωνεύσεις Νομικών Προσώπων και Υπηρεσιών του Δημοσίου Τομέα-Τροποποίηση Διατάξεων του π.δ. 318/1992 (Α΄161) και λοιπές ρυθμίσεις*» και ειδικότερα τις διατάξεις του άρθρου 1,
- της παρ. Ζ του Ν. 4152/2013 (Α' 107) «*Προσαρμογή της ελληνικής νομοθεσίας στην Οδηγία 2011/7 της 16.2.2011 για την καταπολέμηση των καθυστερήσεων πληρωμών στις εμπορικές συναλλαγές*»,
- του ν. 4129/2013 (Α’ 52) «*Κύρωση του Κώδικα Νόμων για το Ελεγκτικό Συνέδριο*»
- του ν. 4013/2011 (Α’ 204) «*Σύσταση ενιαίας Ανεξάρτητης Αρχής Δημοσίων Συμβάσεων και Κεντρικού Ηλεκτρονικού Μητρώου Δημοσίων Συμβάσεων…*»,
- του ν. 3861/2010 (Α’ 112) «*Ενίσχυση της διαφάνειας με την υποχρεωτική ανάρτηση νόμων και πράξεων των κυβερνητικών, διοικητικών και αυτοδιοικητικών οργάνων στο διαδίκτυο "Πρόγραμμα Διαύγεια" και άλλες διατάξεις*»,
- του ν. 2859/2000 (Α’ 248) «*Κύρωση Κώδικα Φόρου Προστιθέμενης Αξίας*»,
- του ν.2690/1999 (Α' 45) “*Κύρωση του Κώδικα Διοικητικής Διαδικασίας και άλλες διατάξεις*”
- του π.δ 28/2015 (Α' 34) “*Κωδικοποίηση διατάξεων για την πρόσβαση σε δημόσια έγγραφα και στοιχεία*”,
- του π.δ. 80/2016 (Α΄145) “Ανάληψη υποχρεώσεων από τους Διατάκτες”
- της με αρ. 57654 (Β’ 1781/23.5.2017) Απόφασης του Υπουργού Οικονομίας και Ανάπτυξης «*Ρύθμιση ειδικότερων θεμάτων λειτουργίας και διαχείρισης του Κεντρικού Ηλεκτρονικού Μητρώου Δημοσίων Συμβάσεων (ΚΗΜΔΗΣ) του Υπουργείου Οικονομίας και Ανάπτυξης*»
- της με αρ. 56902/215 (Β' 1924/2.6.2017) Απόφασης του Υπουργού Οικονομίας και Ανάπτυξης «*Τεχνικές λεπτομέρειες και διαδικασίες λειτουργίας του Εθνικού Συστήματος Ηλεκτρονικών Δημοσίων Συμβάσεων (Ε.Σ.Η.ΔΗ.Σ.)*»,
- Το ΠΔ 39/2017 (ΦΕΚ Α 64) *«Κανονισμός εξέτασης Προδικαστικών Προσφυγών ενώπιον της Αρχής Εξέτασης Προδικαστικών Προσφυγών»*
- των σε εκτέλεση των ανωτέρω νόμων εκδοθεισών κανονιστικών πράξεων, των λοιπών διατάξεων που αναφέρονται ρητά ή απορρέουν από τα οριζόμενα στα συμβατικά τεύχη της παρούσας, καθώς και του συνόλου των διατάξεων του ασφαλιστικού, εργατικού, κοινωνικού, περιβαλλοντικού και φορολογικού δικαίου που διέπει την ανάθεση και εκτέλεση της παρούσας σύμβασης, έστω και αν δεν αναφέρονται ρητά παραπάνω.
- της υπ’ αριθμ. 32/2019 Απόφασης Οικονομικής Επιτροπής (ΑΔΑ: ΩΦΣΕΩΛΞ-3ΡΟ) με την οποία συγκροτήθηκε η Επιτροπή Διαγωνισμού της Διεύθυνσης Τεχνικών Υπηρεσιών και την υπ’ αριθμ. 55/2019 Απόφασης Δημοτικού Συμβουλίου (ΑΔΑ: Ψ1ΦΡΩΛΞ-ΙΒΥ) με την οποία συγκροτήθηκε η Επιτροπή Παρακολούθησης και Παραλαβής για Συμβάσεις Γενικών Υπηρεσιών της Δ/νσης Τεχνικών Υπηρεσιών του Δήμου Λαρισαίων ,
- Το υπ. αριθμ. πρωτ. 19310/19-04-2019 πρωτογενές αίτημα το οποίο αναρτήθηκε στο ΚΗΜΔΗΣ με ΑΔΑΜ: 19REQ004831668
- Τις υπ’ αριθμ. 2359/2019 (ΑΔΑ: 96ΓΝΩΛΞ-Ψ6Μ) και 2361/2019 (ΑΔΑ: Ψ8ΒΧΩΛΞ-Λ1Χ) Αποφάσεις Ανάληψης Υποχρέωσης για τον εν λόγω διαγωνισμό και οι οποίες καταχωρήθηκαν ως εγκεκριμένο αίτημα στο ΚΗΜΔΗΣ με ΑΔΑΜ: 19REQ004897776.
- Την υπ’ αριθμ. 232/2019 Απόφασης Οικονομικής Επιτροπής με θέμα *«Έγκριση διενέργειας, καθορισμός του τρόπου εκτέλεσης και έγκριση των όρων Διακήρυξης και των Παραρτημάτων αυτής για την “Κατασκευή Περιπτέρων για τη Διοργάνωση και Λειτουργία της Εμποροπανήγυρης Λάρισας”»*
- Την υπ’ άριθμ. 23713/23.05.2019 Διακήρυξη του Δημάρχου Λαρισαίων για την *“Κατασκευή Περιπτέρων για τη Διοργάνωση και Λειτουργία της Εμποροπανήγυρης Λάρισας”*
- Την υπ’ αριθμ. 289/2019 Απόφαση Οικονομικής Επιτροπής με θέμα *«Εξέταση Πρακτικών Επιτροπής Διαγωνισμού για την “Κατασκευή περιπτέρων για τη διοργάνωση και λειτουργία της εμποροπανήγυρης Λάρισας” και ανάδειξη προσωρινού αναδόχου»*
- Την υπ’ αριθμ. 302/2019 Απόφαση Οικονομικής Επιτροπής με θέμα *«Εξέταση Πρακτικών Επιτροπής Διαγωνισμού για την “Κατασκευή περιπτέρων για τη διοργάνωση και λειτουργία της εμποροπανήγυρης Λάρισας” και κατακύρωση αυτού»*

- Την υπ' αριθμ. 303/2019 Απόφασης Οικονομικής Επιτροπής με θέμα *«Έγκριση διενέργειας, καθορισμός του τρόπου εκτέλεσης και έγκριση των όρων της Επαναληπτικής Διακήρυξης και των Παραρτημάτων αυτής για την "Κατασκευή Περιπτέρων για τη Διοργάνωση και Λειτουργία της Εμποροπανήγυρης Λάρισας – Ομάδα Α' Περίπτερα με Ξύλινο Σκελετό"»*

1.5 Προθεσμία παραλαβής προσφορών και διενέργεια διαγωνισμού

Η καταληκτική ημερομηνία παραλαβής προσφορών είναι η **05/08/2019**, ημέρα **Δευτέρα** και ώρα **15:00**.

Η διαδικασία θα διενεργηθεί με χρήση της πλατφόρμας του Εθνικού Συστήματος Ηλεκτρονικών Δημοσίων Συμβάσεων (Ε.Σ.Η.Δ.Η.Σ.), η οποία είναι προσβάσιμη μέσω της Διαδικτυακής πύλης www.promitheus.gov.gr , αναλυτικά ως εξής:

ΔΙΑΔΙΚΤΥΑΚΟΣ ΤΟΠΟΣ ΥΠΟΒΟΛΗΣ ΠΡΟΣΦΟΡΑΣ	ΗΜΕΡΟΜΗΝΙΑ ΑΝΑΡΤΗΣΗΣ ΤΗΣ ΔΙΑΚΗΡΥΞΗΣ ΣΤΗ ΔΙΑΔΙΚΤΥΑΚΗ ΠΥΛΗ ΤΟΥ ΕΣΗΔΗΣ	ΗΜΕΡΟΜΗΝΙΑ ΕΝΑΡΞΗΣ ΥΠΟΒΟΛΗΣ ΠΡΟΣΦΟΡΩΝ	ΚΑΤΑΛΗΚΤΙΚΗ ΗΜΕΡΟΜΗΝΙΑ ΥΠΟΒΟΛΗΣ ΠΡΟΣΦΟΡΩΝ
Διαδικτυακή πύλη www.promitheus.gov.gr, του Ε.Σ.Η.ΔΗ.Σ.	**22/07/2019**	**22/07/2019**	**05/08/2019** και ώρα 15:00

1.6 Δημοσιότητα

Α. Δημοσίευση σε εθνικό επίπεδο

Η προκήρυξη και το πλήρες κείμενο της παρούσας Διακήρυξης καταχωρήθηκαν στο Κεντρικό Ηλεκτρονικό Μητρώο Δημοσίων Συμβάσεων (ΚΗΜΔΗΣ) στις **19/07/2019**.

Το πλήρες κείμενο της παρούσας Διακήρυξης καταχωρήθηκε ακόμη και στη διαδικτυακή πύλη του Ε.Σ.Η.ΔΗ.Σ.: http://www.promitheus.gov.gr, όπου η σχετική ηλεκτρονική διαδικασία σύναψης σύμβασης στην πλατφόρμα ΕΣΗΔΗΣ έλαβε Συστημικό Αύξοντα Αριθμό **77068** .

Η προκήρυξη (περίληψη της παρούσας Διακήρυξης) όπως προβλέπεται στην περίπτωση 16 της παραγράφου 4 του άρθρου 2 του Ν. 3861/2010, αναρτήθηκε στο διαδίκτυο, στον ιστότοπο http://et.diavgeia.gov.gr/ (ΠΡΟΓΡΑΜΜΑ ΔΙΑΥΓΕΙΑ).

Η Διακήρυξη καταχωρήθηκε επίσης στο διαδίκτυο, στην ιστοσελίδα του Δήμου Λαρισαίων, στη διεύθυνση (URL) : www.larissa-dimos.gr στην διαδρομή : ΕΝΗΜΕΡΩΣΗ -> ΠΡΟΚΗΡΥΞΕΙΣ ΕΡΓΩΝ ΠΡΟΜΗΘΕΙΩΝ

1.7 Αρχές εφαρμοζόμενες στη διαδικασία σύναψης

Οι οικονομικοί φορείς δεσμεύονται ότι:

α) τηρούν και θα εξακολουθήσουν να τηρούν κατά την εκτέλεση της σύμβασης, εφόσον επιλεγούν, τις υποχρεώσεις τους που απορρέουν από τις διατάξεις της περιβαλλοντικής, κοινωνικοασφαλιστικής και εργατικής νομοθεσίας, που έχουν θεσπιστεί με το δίκαιο της Ένωσης, το εθνικό δίκαιο, συλλογικές συμβάσεις ή διεθνείς διατάξεις περιβαλλοντικού, κοινωνικού και εργατικού δικαίου, οι οποίες απαριθμούνται στο Παράρτημα Χ του Προσαρτήματος Α του ν. 4412/2016. Η τήρηση των εν λόγω υποχρεώσεων ελέγχεται και βεβαιώνεται από τα όργανα που επιβλέπουν την εκτέλεση των δημοσίων συμβάσεων και τις αρμόδιες δημόσιες αρχές και υπηρεσίες που ενεργούν εντός των ορίων της ευθύνης και της αρμοδιότητάς τους, σύμφωνα

β) δεν θα ενεργήσουν αθέμιτα, παράνομα ή καταχρηστικά καθ΄όλη τη διάρκεια της διαδικασίας ανάθεσης, αλλά και κατά το στάδιο εκτέλεσης της σύμβασης, εφόσον επιλεγούν

γ) λαμβάνουν τα κατάλληλα μέτρα για να διαφυλάξουν την εμπιστευτικότητα των πληροφοριών που έχουν χαρακτηρισθεί ως τέτοιες.

2. ΓΕΝΙΚΟΙ ΚΑΙ ΕΙΔΙΚΟΙ ΟΡΟΙ ΣΥΜΜΕΤΟΧΗΣ

2.1 Γενικές Πληροφορίες

2.1.1 Έγγραφα της σύμβασης

Τα έγγραφα της παρούσας διαδικασίας σύναψης είναι τα ακόλουθα:

1. Η Σύμβαση
2. Η Διακήρυξη
3. Η Οικονομική Προσφορά του Αναδόχου.
4. Η Συγγραφή Υποχρεώσεων
5. Η Τεχνική Περιγραφή
6. Ο Προϋπολογισμός μελέτης

2.1.2 Επικοινωνία - Πρόσβαση στα έγγραφα της Σύμβασης

Όλες οι επικοινωνίες σε σχέση με τα βασικά στοιχεία της διαδικασίας σύναψης της σύμβασης, καθώς και όλες οι ανταλλαγές πληροφοριών, ιδίως η ηλεκτρονική υποβολή, εκτελούνται με τη χρήση της πλατφόρμας του Εθνικού Συστήματος Ηλεκτρονικών Δημοσίων Συμβάσεων (ΕΣΗΔΗΣ), μέσω της Διαδικτυακής πύλης www.promitheus.gov.gr του ως άνω συστήματος.

Προσφέρεται ελεύθερη, πλήρης, άμεση και δωρεάν ηλεκτρονική πρόσβαση στα έγγραφα της σύμβασης από 19/06/2019, στην ιστοσελίδα www.larissa-dimos.gr και από 22/07/2019 στην Διαδικτυακή πύλη www.promitheus.gov.gr του ΕΣΗΔΗΣ.

2.1.3 Παροχή Διευκρινίσεων

Τα σχετικά αιτήματα παροχής διευκρινίσεων υποβάλλονται ηλεκτρονικά, το αργότερο 7 ημερολογιακές ημέρες πριν την καταληκτική ημερομηνία υποβολής προσφορών και απαντώνται αντίστοιχα στο δικτυακό τόπο του διαγωνισμού μέσω της Διαδικτυακής πύλης www.promitheus.gov.gr, του ΕΣΗΔΗΣ. Αιτήματα παροχής συμπληρωματικών πληροφοριών – διευκρινίσεων υποβάλλονται από εγγεγραμμένους στο σύστημα οικονομικούς φορείς, δηλαδή από εκείνους που διαθέτουν σχετικά διαπιστευτήρια που τους έχουν χορηγηθεί (όνομα χρήστη και κωδικό πρόσβασης) και απαραίτητα το ηλεκτρονικό αρχείο με το κείμενο των ερωτημάτων είναι ψηφιακά υπογεγραμμένο. Αιτήματα παροχής διευκρινήσεων που υποβάλλονται είτε με άλλο τρόπο είτε το ηλεκτρονικό αρχείο που τα συνοδεύει δεν είναι ψηφιακά υπογεγραμμένο, δεν εξετάζονται.

Αιτήματα παροχής πληροφοριών και διευκρινήσεων που υποβάλλονται εκτός της ανωτέρω ημερομηνίας είναι εκπρόθεσμα και δεν εξετάζονται. Οι διαγωνιζόμενοι δεν δικαιούνται σε καμία περίπτωση να επικαλούνται προφορικές απαντήσεις ή διευκρινήσεις εκ μέρους της αναθέτουσας αρχής.

Η αναθέτουσα αρχή μπορεί να παρατείνει την προθεσμία παραλαβής των προσφορών, ούτως ώστε όλοι οι ενδιαφερόμενοι οικονομικοί φορείς να μπορούν να λάβουν γνώση όλων των αναγκαίων πληροφοριών για την κατάρτιση των προσφορών στις ακόλουθες περιπτώσεις:

α) Όταν, για οποιονδήποτε λόγο, πρόσθετες πληροφορίες, αν και ζητήθηκαν από τον οικονομικό φορέα έγκαιρα δεν έχουν παρασχεθεί το αργότερο τέσσερις (4) ημέρες πριν από την προθεσμία που ορίζεται για την παραλαβή των προσφορών.

β) Όταν τα έγγραφα της σύμβασης υφίστανται σημαντικές αλλαγές.

Η διάρκεια της παράτασης θα είναι ανάλογη με τη σπουδαιότητα των πληροφοριών που ζητήθηκαν ή των αλλαγών.

Όταν οι πρόσθετες πληροφορίες δεν έχουν ζητηθεί έγκαιρα ή δεν έχουν σημασία για την προετοιμασία κατάλληλων προσφορών, δεν απαιτείται παράταση των προθεσμιών.

2.1.4 Γλώσσα

Τα έγγραφα της σύμβασης έχουν συνταχθεί στην ελληνική γλώσσα.

Τυχόν προδικαστικές προσφυγές υποβάλλονται στην ελληνική γλώσσα.

Οι **προσφορές** και τα περιλαμβανόμενα σε αυτές στοιχεία συντάσσονται στην ελληνική γλώσσα ή συνοδεύονται από επίσημη μετάφρασή τους στην ελληνική γλώσσα. Στα αλλοδαπά δημόσια έγγραφα και δικαιολογητικά εφαρμόζεται η

Συνθήκη της Χάγης της 5ης.10.1961, που κυρώθηκε με το ν. 1497/1984 (Α΄188)[2]. Ειδικά, τα αλλοδαπά ιδιωτικά έγγραφα πρέπει υποχρεωτικά να συνοδεύονται από μετάφρασή τους στην ελληνική γλώσσα επικυρωμένη είτε από πρόσωπο αρμόδιο κατά τις διατάξεις της εθνικής νομοθεσίας είτε από πρόσωπο κατά νόμο αρμόδιο της χώρας στην οποία έχει συνταχθεί το έγγραφο.

Τα **αποδεικτικά έγγραφα** συντάσσονται στην ελληνική γλώσσα ή συνοδεύονται από επίσημη μετάφρασή τους στην ελληνική γλώσσα. Στα αλλοδαπά δημόσια έγγραφα και δικαιολογητικά εφαρμόζεται η Συνθήκη της Χάγης της 5.10.1961, που κυρώθηκε με το ν. 1497/1984 (Α΄188). Ειδικά, τα αλλοδαπά ιδιωτικά έγγραφα μπορούν να συνοδεύονται από μετάφρασή τους στην ελληνική γλώσσα επικυρωμένη είτε από πρόσωπο αρμόδιο κατά τις διατάξεις της εθνικής νομοθεσίας είτε από πρόσωπο κατά νόμο αρμόδιο της χώρας στην οποία έχει συνταχθεί το έγγραφο.[3]

Ενημερωτικά και τεχνικά φυλλάδια και άλλα έντυπα -εταιρικά ή μη- με ειδικό τεχνικό περιεχόμενο μπορούν να υποβάλλονται στην αγγλική γλώσσα, χωρίς να συνοδεύονται από μετάφραση στην ελληνική.

Κάθε μορφής επικοινωνία με την αναθέτουσα αρχή, καθώς και μεταξύ αυτής και του αναδόχου, θα γίνονται υποχρεωτικά στην ελληνική γλώσσα.

2.1.5 Εγγυήσεις

Οι εγγυητικές επιστολές των παραγράφων 2.2.2 και 4.1. εκδίδονται από πιστωτικά ιδρύματα που λειτουργούν νόμιμα στα κράτη - μέλη της Ένωσης ή του Ευρωπαϊκού Οικονομικού Χώρου ή στα κράτη-μέρη της ΣΔΣ και έχουν, σύμφωνα με τις ισχύουσες διατάξεις, το δικαίωμα αυτό. Μπορούν, επίσης, να εκδίδονται από το Ε.Τ.Α.Α. - Τ.Μ.Ε.Δ.Ε. ή να παρέχονται με γραμμάτιο του Ταμείου Παρακαταθηκών και Δανείων με παρακατάθεση σε αυτό του αντίστοιχου χρηματικού ποσού. Αν συσταθεί παρακαταθήκη με γραμμάτιο παρακατάθεσης χρεογράφων στο Ταμείο Παρακαταθηκών και Δανείων, τα τοκομερίδια ή μερίσματα που λήγουν κατά τη διάρκεια της εγγύησης επιστρέφονται μετά τη λήξη τους στον υπέρ ου η εγγύηση οικονομικό φορέα.

Οι εγγυητικές επιστολές εκδίδονται κατ' επιλογή των οικονομικών φορέων από έναν ή περισσότερους εκδότες της παραπάνω παραγράφου.

Οι εγγυήσεις αυτές περιλαμβάνουν κατ' ελάχιστον τα ακόλουθα στοιχεία: α) την ημερομηνία έκδοσης, β) τον εκδότη, γ) την αναθέτουσα αρχή προς την οποία απευθύνονται, δ) τον αριθμό της εγγύησης, ε) το ποσό που καλύπτει η εγγύηση, στ) την πλήρη επωνυμία, τον Α.Φ.Μ. και τη διεύθυνση του οικονομικού φορέα υπέρ του οποίου εκδίδεται η εγγύηση (στην περίπτωση ένωσης αναγράφονται όλα τα παραπάνω για κάθε μέλος της ένωσης), ζ) τους όρους ότι: αα) η εγγύηση παρέχεται ανέκκλητα και ανεπιφύλακτα, ο δε εκδότης παραιτείται του δικαιώματος της διαιρέσεως και της διζήσεως, και ββ) ότι σε περίπτωση κατάπτωσης αυτής, το ποσό της κατάπτωσης υπόκειται στο εκάστοτε ισχύον τέλος χαρτοσήμου, η) τα στοιχεία της σχετικής διακήρυξης και την καταληκτική ημερομηνία υποβολής προσφορών, θ) την ημερομηνία λήξης ή τον χρόνο ισχύος της εγγύησης, ι) την ανάληψη υποχρέωσης από τον εκδότη της εγγύησης να καταβάλει το ποσό της εγγύησης ολικά ή μερικά εντός πέντε (5) ημερών μετά από απλή έγγραφη ειδοποίηση εκείνου προς τον οποίο απευθύνεται και ια) στην περίπτωση των εγγυήσεων καλής εκτέλεσης και προκαταβολής, τον αριθμό και τον τίτλο της σχετικής σύμβασης.

Η αναθέτουσα αρχή επικοινωνεί με τους εκδότες των εγγυητικών επιστολών προκειμένου να διαπιστώσει την εγκυρότητά τους.

2.2 Δικαίωμα Συμμετοχής - Κριτήρια Ποιοτικής Επιλογής

2.2.1 Δικαιούμενοι συμμετοχής

1. Δικαίωμα συμμετοχής στη διαδικασία σύναψης της παρούσας σύμβασης έχουν φυσικά ή νομικά πρόσωπα και, σε περίπτωση ενώσεων οικονομικών φορέων, τα μέλη αυτών, που είναι εγκατεστημένα σε:

α) κράτος-μέλος της Ένωσης,

β) κράτος-μέλος του Ευρωπαϊκού Οικονομικού Χώρου (Ε.Ο.Χ.),

[2] Επιτρέπεται η κατάθεση οιουδήποτε δημόσιου εγγράφου και δικαιολογητικού που αφορά αλλοδαπή Επιχείρηση με τη μορφή επικυρωμένης φωτοτυπίας προερχόμενης είτε από το νόμιμο επικυρωμένο έγγραφο από το αρμόδιο Προξενείο της χώρας του προσφέροντος, είτε από το πρωτότυπο έγγραφο με την σφραγίδα ''Apostile'' σύμφωνα με την συνθήκη της Χάγης της 05-10-61. Η επικύρωση αυτή πρέπει να έχει γίνει από δικηγόρο κατά την έννοια των άρθρων 454 του Κ.Π.Δ. και 53 του Κώδικα περί Δικηγόρων.

[3] Πρβλ. άρθρο 80 παρ. 10 ν. 4412/2016, όπως τροποποιήθηκε με το άρθρο 107 περ. 14 του ν. 4497/2017 (Α 171).

γ) τρίτες χώρες που έχουν υπογράψει και κυρώσει τη ΣΔΣ, στο βαθμό που η υπό ανάθεση δημόσια σύμβαση καλύπτεται από τα Παραρτήματα 1, 2, 4 και 5 και τις γενικές σημειώσεις του σχετικού με την Ένωση Προσαρτήματος Ι της ως άνω Συμφωνίας, καθώς και

δ) σε τρίτες χώρες που δεν εμπίπτουν στην περίπτωση γ΄ της παρούσας παραγράφου και έχουν συνάψει διμερείς ή πολυμερείς συμφωνίες με την Ένωση σε θέματα διαδικασιών ανάθεσης δημοσίων συμβάσεων.

2. Οι ενώσεις οικονομικών φορέων, συμπεριλαμβανομένων και των προσωρινών συμπράξεων, δεν απαιτείται να περιβληθούν συγκεκριμένη νομική μορφή για την υποβολή προσφοράς.

3. Στις περιπτώσεις υποβολής προσφοράς από ένωση οικονομικών φορέων, όλα τα μέλη της ευθύνονται έναντι της αναθέτουσας αρχής αλληλέγγυα και εις ολόκληρον.

4. Η συμμετοχή στο Διαγωνισμό προϋποθέτει και αποτελεί τεκμήριο ότι κάθε υποψήφιος οικονομικός φορέας έχει λάβει πλήρη γνώση και έχει αποδεχθεί ανεπιφύλακτα το σύνολο των όρων που περιλαμβάνονται στην παρούσα Διακήρυξη.

2.2.2 Εγγύηση συμμετοχής

Για την έγκυρη συμμετοχή στη διαδικασία σύναψης της παρούσας σύμβασης, κατατίθεται από τους συμμετέχοντες οικονομικούς φορείς (προσφέροντες), εγγυητική επιστολή συμμετοχής, το ποσό της οποίας αντιστοιχεί σε ποσοστό 2% της προϋπολογισθείσας από την Υπηρεσία δαπάνης της ομάδας που προσφέρει μη συνυπολογιζόμενων των δικαιωμάτων παράτασης της σύμβασης, χωρίς το Φ.Π.Α. Συγκεκριμένα, η εγγυητική επιστολή συμμετοχής διαμορφώνεται ως εξής:

Α/Α	ΟΜΑΔΕΣ	ΕΓΓΥΗΣΗ ΣΥΜΜΕΤΟΧΗΣ
1	ΟΜΑΔΑ Α': ΠΕΡΙΠΤΕΡΑ ΜΕ ΞΥΛΙΝΟ ΣΚΕΛΕΤΟ	1.433,92€

Στην περίπτωση ένωσης οικονομικών φορέων, η εγγύηση συμμετοχής περιλαμβάνει και τον όρο ότι η εγγύηση καλύπτει τις υποχρεώσεις όλων των οικονομικών φορέων που συμμετέχουν στην ένωση.

Η εγγύηση συμμετοχής πρέπει να ισχύει τουλάχιστον για τριάντα (30) ημέρες μετά τη λήξη του χρόνου ισχύος της προσφοράς του άρθρου 2.4.5 της παρούσας, άλλως η προσφορά απορρίπτεται. Η αναθέτουσα αρχή μπορεί, πριν τη λήξη της προσφοράς, να ζητά από τον προσφέροντα να παρατείνει, πριν τη λήξη τους, τη διάρκεια ισχύος της προσφοράς και της εγγύησης συμμετοχής.

Η εγγύηση συμμετοχής επιστρέφεται στον ανάδοχο με την προσκόμιση της εγγύησης καλής εκτέλεσης.

Η εγγύηση συμμετοχής επιστρέφεται στους λοιπούς προσφέροντες, σύμφωνα με τα ειδικότερα οριζόμενα στο άρθρο 72 του ν. 4412/2016[4].

2.2.2.3. Η εγγύηση συμμετοχής καταπίπτει, αν ο προσφέρων αποσύρει την προσφορά του κατά τη διάρκεια ισχύος αυτής, παρέχει ψευδή στοιχεία ή πληροφορίες που αναφέρονται στα άρθρα 2.2.3 έως 2.2.7, δεν προσκομίσει εγκαίρως τα προβλεπόμενα από την παρούσα δικαιολογητικά ή δεν προσέλθει εγκαίρως για υπογραφή της σύμβασης.

2.2.3 Λόγοι αποκλεισμού

Αποκλείεται από τη συμμετοχή στην παρούσα διαδικασία σύναψης σύμβασης (διαγωνισμό) προσφέρων οικονομικός φορέας, εφόσον συντρέχει στο πρόσωπό του (εάν πρόκειται για μεμονωμένο φυσικό ή νομικό πρόσωπο) ή σε ένα από τα μέλη του (εάν πρόκειται για ένωση οικονομικών φορέων) ένας ή περισσότεροι από τους ακόλουθους λόγους:

2.2.3.1. Λόγοι που σχετίζονται με ποινικές καταδίκες

Όταν υπάρχει σε βάρος του αμετάκλητη καταδικαστική απόφαση για έναν από τους ακόλουθους λόγους:

α) **συμμετοχή σε εγκληματική οργάνωση**, όπως αυτή ορίζεται στο άρθρο 2 της απόφασης-πλαίσιο 2008/841/ΔΕΥ του Συμβουλίου της 24ης Οκτωβρίου 2008, για την καταπολέμηση του οργανωμένου εγκλήματος (ΕΕ L 300 της 11.11.2008 σ.42),

β) **δωροδοκία**, όπως ορίζεται στο άρθρο 3 της σύμβασης περί της καταπολέμησης της διαφθοράς στην οποία ενέχονται υπάλληλοι των Ευρωπαϊκών Κοινοτήτων ή των κρατών-μελών της Ένωσης (ΕΕ C 195 της 25.6.1997, σ. 1) και στην παράγραφο 1 του άρθρου 2 της απόφασης-πλαίσιο 2003/568/ΔΕΥ του Συμβουλίου της 22ας Ιουλίου 2003, για

[4] Πρβ. άρθρο 72 παρ. 1 του ν. 4412/2016, όπως τροποποιήθηκε με την περ. 4 του άρθρου 107 του ν. 4497/2017 (Α' 171).

την καταπολέμηση της δωροδοκίας στον ιδιωτικό τομέα (ΕΕ L 192 της 31.7.2003, σ. 54), καθώς και όπως ορίζεται στην κείμενη νομοθεσία ή στο εθνικό δίκαιο του οικονομικού φορέα,

γ) **απάτη**, κατά την έννοια του άρθρου 1 της σύμβασης σχετικά με την προστασία των οικονομικών συμφερόντων των Ευρωπαϊκών Κοινοτήτων (ΕΕ C 316 της 27.11.1995, σ. 48), η οποία κυρώθηκε με το ν. 2803/2000 (Α΄ 48),

δ) **τρομοκρατικά εγκλήματα ή εγκλήματα συνδεόμενα με τρομοκρατικές δραστηριότητες**, όπως ορίζονται, αντιστοίχως, στα άρθρα 1 και 3 της απόφασης-πλαίσιο 2002/475/ΔΕΥ του Συμβουλίου της 13ης Ιουνίου 2002, για την καταπολέμηση της τρομοκρατίας (ΕΕ L 164 της 22.6.2002, σ. 3) ή ηθική αυτουργία ή συνέργεια ή απόπειρα διάπραξης εγκλήματος, όπως ορίζονται στο άρθρο 4 αυτής,

ε) **νομιμοποίηση εσόδων από παράνομες δραστηριότητες ή χρηματοδότηση της τρομοκρατίας**, όπως αυτές ορίζονται στο άρθρο 1 της Οδηγίας 2005/60/ΕΚ του Ευρωπαϊκού Κοινοβουλίου και του Συμβουλίου της 26ης Οκτωβρίου 2005, σχετικά με την πρόληψη της χρησιμοποίησης του χρηματοπιστωτικού συστήματος για τη νομιμοποίηση εσόδων από παράνομες δραστηριότητες και τη χρηματοδότηση της τρομοκρατίας (ΕΕ L 309 της 25.11.2005, σ. 15), η οποία ενσωματώθηκε στην εθνική νομοθεσία με το ν. 3691/2008 (Α΄ 166),

στ) **παιδική εργασία και άλλες μορφές εμπορίας ανθρώπων**, όπως ορίζονται στο άρθρο 2 της Οδηγίας 2011/36/ΕΕ του Ευρωπαϊκού Κοινοβουλίου και του Συμβουλίου της 5ης Απριλίου 2011, για την πρόληψη και την καταπολέμηση της εμπορίας ανθρώπων και για την προστασία των θυμάτων της, καθώς και για την αντικατάσταση της απόφασης-πλαίσιο 2002/629/ΔΕΥ του Συμβουλίου (ΕΕ L 101 της 15.4.2011, σ. 1), η οποία ενσωματώθηκε στην εθνική νομοθεσία με το ν. 4198/2013 (Α΄ 215).

Ο οικονομικός φορέας αποκλείεται, επίσης, όταν το πρόσωπο εις βάρος του οποίου εκδόθηκε αμετάκλητη καταδικαστική απόφαση είναι μέλος του διοικητικού, διευθυντικού ή εποπτικού οργάνου του ή έχει εξουσία εκπροσώπησης, λήψης αποφάσεων ή ελέγχου σε αυτό.

Στις περιπτώσεις εταιρειών περιορισμένης ευθύνης (Ε.Π.Ε.) και προσωπικών εταιρειών (Ο.Ε. και Ε.Ε.) και ΙΚΕ ιδιωτικών κεφαλαιουχικών εταιρειών, η υποχρέωση του προηγούμενου εδαφίου αφορά στους διαχειριστές.

Στις περιπτώσεις ανωνύμων εταιρειών (Α.Ε.), η υποχρέωση του προηγούμενου εδαφίου αφορά στον Διευθύνοντα Σύμβουλο, καθώς και σε όλα τα μέλη του Διοικητικού Συμβουλίου.

Στις περιπτώσεις Συνεταιρισμών, η υποχρέωση του προηγούμενου εδαφίου αφορά στα μέλη του Διοικητικού Συμβουλίου.

Σε όλες τις υπόλοιπες περιπτώσεις νομικών προσώπων, η υποχρέωση των προηγούμενων εδαφίων αφορά στους νόμιμους εκπροσώπους τους.

Εάν στις ως άνω περιπτώσεις (α) έως (στ) η περίοδος αποκλεισμού δεν έχει καθοριστεί με αμετάκλητη απόφαση, αυτή ανέρχεται σε πέντε (5) έτη από την ημερομηνία της καταδίκης με αμετάκλητη απόφαση. [5]

2.2.3.2. Λόγοι που σχετίζονται με την καταβολή φόρων ή εισφορών κοινωνικής ασφάλισης και παραβάσεις εργατικής νομοθεσίας

Αποκλείεται από τη συμμετοχή στην διαδικασία σύναψης της παρούσας σύμβασης οποιοσδήποτε οικονομικός φορέας, αν η αναθέτουσα αρχή:

α) γνωρίζει ότι ο εν λόγω οικονομικός φορέας έχει αθετήσει τις υποχρεώσεις του όσον αφορά στην καταβολή φόρων ή εισφορών κοινωνικής ασφάλισης και αυτό έχει διαπιστωθεί από δικαστική ή διοικητική απόφαση με τελεσίδικη και δεσμευτική ισχύ, σύμφωνα με διατάξεις της χώρας όπου είναι εγκατεστημένος ή την εθνική νομοθεσία ή/και

β) όταν η αναθέτουσα αρχή μπορεί να αποδείξει με τα κατάλληλα μέσα ότι ο οικονομικός φορέας έχει αθετήσει τις υποχρεώσεις του όσον αφορά την καταβολή φόρων ή εισφορών κοινωνικής ασφάλισης.

Αν ο προσφέρων είναι Έλληνας πολίτης ή έχει την εγκατάστασή του στην Ελλάδα, οι υποχρεώσεις του που αφορούν τις εισφορές κοινωνικής ασφάλισης καλύπτουν τόσο την κύρια όσο και την επικουρική ασφάλιση.

Δεν αποκλείεται ο προσφέρων οικονομικός φορέας, όταν έχει εκπληρώσει τις υποχρεώσεις του είτε καταβάλλοντας τους φόρους ή τις εισφορές κοινωνικής ασφάλισης που οφείλει, συμπεριλαμβανομένων, κατά περίπτωση, των δεδουλευμένων τόκων ή των προστίμων είτε υπαγόμενος σε δεσμευτικό διακανονισμό για την καταβολή τους[6].

ή/και

[5] Πρβλ. παρ. 10 άρθρου 73 ν.4412/2016, η οποία προστέθηκε με το άρθρο 107 περ. 9 του ν. 4497/2017.

[6] Πρβλ. άρθρο 73 παρ. 2 τελευταίο εδάφιο του ν. 4412/2016. Σχετική δήλωση του προσφέροντος οικονομικού φορέα περιλαμβάνεται στο ΤΕΥΔ (για τις συμβάσεις κάτω των ορίων) του άρθρου 79 παρ. 4 ν. 4412/2016

γ) γνωρίζει ή μπορεί να αποδείξει με τα κατάλληλα μέσα ότι έχουν επιβληθεί σε βάρος του οικονομικού φορέα, μέσα σε χρονικό διάστημα δύο (2) ετών πριν από την ημερομηνία λήξης της προθεσμίας υποβολής προσφοράς: αα) τρεις (3) πράξεις επιβολής προστίμου από τα αρμόδια ελεγκτικά όργανα του Σώματος Επιθεώρησης Εργασίας για παραβάσεις της εργατικής νομοθεσίας που χαρακτηρίζονται, σύμφωνα με την υπουργική απόφαση 2063/Δ1632/2011 (Β΄ 266), όπως εκάστοτε ισχύει, ως «υψηλής» ή «πολύ υψηλής» σοβαρότητας, οι οποίες προκύπτουν αθροιστικά από τρεις (3) διενεργηθέντες ελέγχους, ή ββ) δύο (2) πράξεις επιβολής προστίμου από τα αρμόδια ελεγκτικά όργανα του Σώματος Επιθεώρησης Εργασίας για παραβάσεις της εργατικής νομοθεσίας που αφορούν την αδήλωτη εργασία, οι οποίες προκύπτουν αθροιστικά από δύο (2) διενεργηθέντες ελέγχους. Οι υπό αα΄ και ββ΄ κυρώσεις πρέπει να έχουν αποκτήσει τελεσίδικη και δεσμευτική ισχύ. [7]

Οι λόγοι αποκλεισμού που σχετίζονται με την καταβολή φόρων ή εισφορών κοινωνικής ασφάλισης αντιστοιχούν στο Μέρος ΙΙΙ Β' του ΤΕΥΔ, ενώ οι λόγοι αποκλεισμού που σχετίζονται με παραβάσεις της εργατικής νομοθεσίας αντιστοιχούν στο Μέρος ΙΙΙ Γ' του ΤΕΥΔ και συγκεκριμένα στο πεδίο «Ο οικονομικός φορέας έχει, εν γνώσει του, αθετήσει τις υποχρεώσεις του στους τομείς του εργατικού δικαίου;».

2.2.3.3. Λόγοι που σχετίζονται με αφερεγγυότητα ή επαγγελματικό παράπτωμα

Αποκλείεται από τη συμμετοχή στη διαδικασία σύναψης της παρούσας σύμβασης, προσφέρων οικονομικός φορέας σε οποιαδήποτε από τις ακόλουθες καταστάσεις:

(α) εάν έχει αθετήσει τις υποχρεώσεις που προβλέπονται στην παρ. 2 του άρθρου 18 του ν. 4412/2016,

(β) εάν τελεί υπό πτώχευση ή έχει υπαχθεί σε διαδικασία εξυγίανσης ή ειδικής εκκαθάρισης ή τελεί υπό αναγκαστική διαχείριση από εκκαθαριστή ή από το δικαστήριο ή έχει υπαχθεί σε διαδικασία πτωχευτικού συμβιβασμού ή έχει αναστείλει τις επιχειρηματικές του δραστηριότητες ή εάν βρίσκεται σε οποιαδήποτε ανάλογη κατάσταση προκύπτουσα από παρόμοια διαδικασία, προβλεπόμενη σε εθνικές διατάξεις νόμου. Η αναθέτουσα αρχή μπορεί να μην αποκλείει έναν οικονομικό φορέα ο οποίος βρίσκεται σε μία εκ των καταστάσεων που αναφέρονται στην περίπτωση αυτή, υπό την προϋπόθεση ότι αποδεικνύει ότι ο εν λόγω φορέας είναι σε θέση να εκτελέσει τη σύμβαση, λαμβάνοντας υπόψη τις ισχύουσες διατάξεις και τα μέτρα για τη συνέχιση της επιχειρηματικής του λειτουργίας,

(γ) υπάρχουν επαρκώς εύλογες ενδείξεις που οδηγούν στο συμπέρασμα ότι ο οικονομικός φορέας συνήψε συμφωνίες με άλλους οικονομικούς φορείς με στόχο τη στρέβλωση του ανταγωνισμού,

δ) εάν μία κατάσταση σύγκρουσης συμφερόντων κατά την έννοια του άρθρου 24 του ν. 4412/2016 δεν μπορεί να θεραπευθεί αποτελεσματικά με άλλα, λιγότερο παρεμβατικά, μέσα,

(ε) εάν μία κατάσταση στρέβλωσης του ανταγωνισμού από την πρότερη συμμετοχή του οικονομικού φορέα κατά την προετοιμασία της διαδικασίας σύναψης σύμβασης, κατά τα οριζόμενα στο άρθρο 48 του ν. 4412/2016, δεν μπορεί να θεραπευθεί με άλλα, λιγότερο παρεμβατικά, μέσα,

(στ) εάν έχει επιδείξει σοβαρή ή επαναλαμβανόμενη πλημμέλεια κατά την εκτέλεση ουσιώδους απαίτησης στο πλαίσιο προηγούμενης δημόσιας σύμβασης, προηγούμενης σύμβασης με αναθέτοντα φορέα ή προηγούμενης σύμβασης παραχώρησης που είχε ως αποτέλεσμα την πρόωρη καταγγελία της προηγούμενης σύμβασης, αποζημιώσεις ή άλλες παρόμοιες κυρώσεις,

(ζ) εάν έχει κριθεί ένοχος σοβαρών ψευδών δηλώσεων κατά την παροχή των πληροφοριών που απαιτούνται για την εξακρίβωση της απουσίας των λόγων αποκλεισμού ή την πλήρωση των κριτηρίων επιλογής, έχει αποκρύψει τις πληροφορίες αυτές ή δεν είναι σε θέση να προσκομίσει τα δικαιολογητικά που απαιτούνται κατ' εφαρμογή του άρθρου 2.2.8.2 της παρούσας,

(η) εάν επιχείρησε να επηρεάσει με αθέμιτο τρόπο τη διαδικασία λήψης αποφάσεων της αναθέτουσας αρχής, να αποκτήσει εμπιστευτικές πληροφορίες που ενδέχεται να του αποφέρουν αθέμιτο πλεονέκτημα στη διαδικασία σύναψης σύμβασης ή να παράσχει εξ αμελείας παραπλανητικές πληροφορίες που ενδέχεται να επηρεάσουν ουσιωδώς τις αποφάσεις που αφορούν τον αποκλεισμό, την επιλογή ή την ανάθεση,

(θ) εάν έχει διαπράξει σοβαρό επαγγελματικό παράπτωμα, το οποίο θέτει εν αμφιβόλω την ακεραιότητά του.

Εάν στις ως άνω περιπτώσεις (α) έως (θ) η περίοδος αποκλεισμού δεν έχει καθοριστεί με αμετάκλητη απόφαση, αυτή ανέρχεται σε τρία (3) έτη από την ημερομηνία του σχετικού γεγονότος. [8]

Οι λόγοι αποκλεισμού που σχετίζονται με αφερεγγυότητα ή επαγγελματικό παράπτωμα αντιστοιχούν στο Μέρος ΙΙΙ Γ' του ΤΕΥΔ.

---

[7] Πρβ. άρθρο 73 παρ. 2 περίπτωση γ του ν. 4412/2016 , η οποία προστέθηκε με το άρθρο 39 του ν. 4488/2017.

[8] Πρβλ. παράγραφο 10 του άρθρου 73 ν.4412/2016, η οποία προστέθηκε με το άρθρο 107 περ. 9 του ν. 4497/2017.

2.2.3.4. Αποκλεισμός σε οποιαδήποτε στιγμή της διαδικασίας

Η Αναθέτουσα Αρχή, σύμφωνα με την παρ. 6 του άρθρου 73 του Ν. 4412/2016, αποκλείει προσφέροντα, σε οποιοδή-ποτε χρονικό σημείο κατά τη διάρκεια της διαδικασίας σύναψης της παρούσας σύμβασης, όταν αποδεικνύεται ότι βρίσκεται, λόγω πράξεων ή παραλείψεών του, είτε πριν είτε κατά τη διαδικασία, σε μία από τις ως άνω περιπτώσεις 2.2.3.1 , 2.2.3.2 και 2.2.3.3.

2.2.3.5. Απόδειξη αξιοπιστίας παρά το λόγο αποκλεισμού («αυτοκάθαρση»)

Σύμφωνα με την παρ. 7 του άρθρου 73 του Ν. 4412/2016, προσφέρων οικονομικός φορέας που εμπίπτει σε μια από τις καταστάσεις που αναφέρονται στις παραγράφους 2.2.3.1, 2.2.3.2. γ)[9] και 2.2.3.3, μπορεί να προσκομίζει στοιχεία προκειμένου να αποδείξει ότι τα μέτρα που έλαβε επαρκούν για να αποδείξουν την αξιοπιστία του, παρότι συντρέχει ο σχετικός λόγος αποκλεισμού (αυτοκάθαρση). Εάν τα στοιχεία κριθούν επαρκή, ο εν λόγω οικονομικός φορέας δεν αποκλείεται από τη διαδικασία σύναψης σύμβασης.

Τα μέτρα που λαμβάνονται από τους οικονομικούς φορείς αξιολογούνται σε συνάρτηση με τη σοβαρότητα και τις ιδιαίτερες περιστάσεις του ποινικού αδικήματος ή του παραπτώματος. Αν τα μέτρα κριθούν ανεπαρκή, γνωστοποιείται στον οικονομικό φορέα το σκεπτικό της απόφασης αυτής. Οικονομικός φορέας που έχει αποκλειστεί, σύμφωνα με τις κείμενες διατάξεις, με τελεσίδικη απόφαση, σε εθνικό επίπεδο, από τη συμμετοχή σε διαδικασίες σύναψης σύμβασης ή ανάθεσης παραχώρησης δεν μπορεί να κάνει χρήση της ανωτέρω δυνατότητας κατά την περίοδο του αποκλεισμού που ορίζεται στην εν λόγω απόφαση.

Η απόφαση για την διαπίστωση της επάρκειας ή μη των επανορθωτικών μέτρων κατά την προηγούμενη παράγραφο εκδίδεται σύμφωνα με τα οριζόμενα στις παρ. 8 και 9 του άρθρου 73 του ν. 4412/2016.

2.2.3.6. Γενικός αποκλεισμός από δημόσιες συμβάσεις

Οικονομικός φορέας, στον οποίο έχει επιβληθεί, με την κοινή υπουργική απόφαση του άρθρου 74 του ν. 4412/2016, η ποινή του αποκλεισμού αποκλείεται αυτοδίκαια και από την παρούσα διαδικασία σύναψης της σύμβασης.

Κριτήρια Επιλογής

2.2.4 Καταλληλότητα άσκησης επαγγελματικής δραστηριότητας

- Οι οικονομικοί φορείς που συμμετέχουν στη διαδικασία σύναψης της παρούσας σύμβασης απαιτείται να ασκούν εμπορική ή βιομηχανική ή βιοτεχνική δραστηριότητα συναφή με το αντικείμενο των υπηρεσιών. Οι οικονομικοί φορείς που είναι εγκατεστημένοι σε κράτος μέλος της Ευρωπαϊκής Ένωσης απαιτείται να είναι εγγεγραμμένοι σε ένα από τα επαγγελματικά ή εμπορικά μητρώα που τηρούνται στο κράτος εγκατάστασής τους ή να ικανοποιούν οποιαδήποτε άλλη απαίτηση ορίζεται στο Παράρτημα XI του Προσαρτήματος Α΄ του ν. 4412/2016. Στην περίπτωση οικονομικών φορέων εγκατεστημένων σε κράτος μέλους του Ευρωπαϊκού Οικονομικού Χώρου (Ε.Ο.Χ) ή σε τρίτες χώρες που προσχωρήσει στη ΣΔΣ, ή σε τρίτες χώρες που δεν εμπίπτουν στην προηγούμενη περίπτωση και έχουν συνάψει διμερείς ή πολυμερείς συμφωνίες με την Ένωση σε θέματα διαδικασιών ανάθεσης δημοσίων συμβάσεων, απαιτείται να είναι εγγεγραμμένοι σε αντίστοιχα επαγγελματικά ή εμπορικά μητρώα. Οι εγκατεστημένοι στην Ελλάδα οικονομικοί φορείς απαιτείται να είναι εγγεγραμμένοι στο Βιοτεχνικό ή Εμπορικό ή Βιομηχανικό Επιμελητήριο.

Στην περίπτωση Ένωσης Φορέων που υποβάλλουν κοινή προσφορά, απαιτείται κάθε μέλος της Ένωσης να πληροί του ως άνω όρους.

2.2.5 Οικονομική και χρηματοοικονομική επάρκεια

Για την συμμετοχή τους στην διαδικασία σύναψης της παρούσας σύμβασης, οι οικονομικοί φορείς δεν απαιτείται να πληρούν συγκεκριμένα κριτήρια οικονομικής και χρηματοοικονομικής επάρκειας.

2.2.6 Τεχνική και επαγγελματική ικανότητα

Όσον αφορά την τεχνική και επαγγελματική ικανότητα για την διαδικασία σύναψης της παρούσας σύμβασης, οι οικονομικοί φορείς απαιτείται:

[I] απαιτείται:

α) να διαθέτουν εμπειρία στην εκτέλεση αντίστοιχων υπηρεσιών / εργασιών (τουλάχιστον 3 συμβάσεις, ύψους αθροιστικά 30.000,00€) κατά τη διάρκεια των τριών τελευταίων ετών 2016, 2017, 2018, η οποία θα δηλώνεται με υποβολή καταλόγου των κυριότερων παραδόσεων που πραγματοποιήθηκαν με αναφορά του αντίστοιχου ποσού, της ημερομηνίας και του δημόσιου ή ιδιωτικού παραλήπτη. Οι παραδόσεις και οι υπηρεσίες που δηλώνονται στον

[9] Πρβλ. παράγραφο 1 του άρθρου 74 ν.4412/2016, η οποία τροποποιήθηκε με το άρθρο 107 περ. 10 του ν. 4497/2017.

κατάλογο (ΤΕΥΔ, Μέρος IV, Γ: Τεχνική και επαγγελματική ικανότητα) αποδεικνύονται εάν μεν ο αποδέκτης είναι αναθέτουσα αρχή, με πιστοποιητικά που έχουν εκδοθεί ή θεωρηθεί από την αρμόδια αρχή (π.χ. συμβάσεις, βεβαιώσεις καλής εκτέλεσης), εάν δε (ο αποδέκτης) είναι ιδιωτικός φορέας, με αντίγραφα επίσημων παραστατικών παροχής υπηρεσιών (Τιμολόγιο Παροχής Υπηρεσιών).

Σε περίπτωση ενώσεων η πλήρωση των απαιτήσεων της ανωτέρω τεχνικής και επαγγελματικής ικανότητας αρκεί να ικανοποιείται αθροιστικά από όλα τα μέλη.

2.2.7 Πρότυπα διασφάλισης ποιότητας

Για την συμμετοχή τους στην διαδικασία σύναψης της παρούσας σύμβασης, οι οικονομικοί φορείς δεν απαιτείται να διαθέτουν συγκεκριμένα πρότυπα διασφάλισης ποιότητας.

2.2.8 Στήριξη στην ικανότητα τρίτων

Οι οικονομικοί φορείς μπορούν, όσον αφορά τα κριτήρια σχετικά με την τεχνική και επαγγελματική ικανότητα, να στηρίζονται στις ικανότητες άλλων φορέων, ασχέτως της νομικής φύσης των δεσμών τους με αυτούς. Στην περίπτωση αυτή, αποδεικνύουν ότι θα έχουν στη διάθεσή τους αναγκαίους πόρους, με την προσκόμιση της σχετικής δέσμευσης των φορέων στην ικανότητα των οποίων στηρίζονται.

Η αναθέτουσα αρχή ελέγχει εάν οι φορείς, στις ικανότητες των οποίων προτίθεται να στηριχθεί ο προσφέρων, πληρούν τα σχετικά κριτήρια επιλογής και εάν συντρέχουν λόγοι αποκλεισμού κατά τα οριζόμενα στην παρούσα Διακήρυξη. Προσφέρων που συμμετέχει μόνος του, αλλά στηρίζεται στις ικανότητες ενός ή περισσότερων άλλων φορέων, πρέπει να μεριμνά ώστε η αναθέτουσα αρχή να λαμβάνει το δικό του ΤΕΥΔ μαζί με χωριστό ΤΕΥΔ όπου παρατίθενται οι απαιτούμενες πληροφορίες για κάθε έναν από τους φορείς στους οποίους στηρίζεται.

Η αναθέτουσα αρχή απαιτεί από τον οικονομικό φορέα να αντικαταστήσει έναν φορέα που δεν πληροί σχετικό κριτήριο επιλογής ή για τον οποίο συντρέχουν λόγοι αποκλεισμού.

Υπό τους ιδίους όρους, μία ένωση οικονομικών φορέων μπορεί να στηρίζεται στις ικανότητες των συμμετεχόντων στην ένωση ή άλλων φορέων, για τα κριτήρια τεχνικής και επαγγελματικής ικανότητας.

2.2.9 Κανόνες απόδειξης ποιοτικής επιλογής

2.2.9.1 Προκαταρκτική απόδειξη κατά την υποβολή προσφορών

Προς προκαταρκτική απόδειξη ότι οι προσφέροντες οικονομικοί φορείς: α) δεν βρίσκονται σε μία από τις καταστάσεις της παραγράφου 2.2.3 και β) πληρούν τα σχετικά κριτήρια επιλογής των παραγράφων 2.2.4, 2.2.5 της παρούσης, προσκομίζουν κατά την υποβολή της προσφοράς τους <u>ως δικαιολογητικό συμμετοχής</u>, το προβλεπόμενο από το άρθρο 79 παρ. 4 του ν. 4412/2016 Τυποποιημένο Έντυπο Υπεύθυνης Δήλωσης (ΤΕΥΔ) (Β/3698/16-11-2016), σύμφωνα με τις οδηγίες του επισυναπτόμενου στην παρούσα Παραρτήματος V, το οποίο αποτελεί ενημερωμένη υπεύθυνη δήλωση, με τις συνέπειες του ν. 1599/1986.

Σε όλες τις περιπτώσεις, όπου περισσότερα από ένα φυσικά πρόσωπα είναι μέλη του διοικητικού, διευθυντικού ή εποπτικού οργάνου ενός οικονομικού φορέα ή έχουν εξουσία εκπροσώπησης, λήψης αποφάσεων ή ελέγχου σε αυτό, υποβάλλεται ένα Τυποποιημένο Έντυπο Υπεύθυνης Δήλωσης (ΤΕΥΔ), το οποίο είναι δυνατό να φέρει μόνο την υπογραφή του κατά περίπτωση εκπροσώπου του οικονομικού φορέα ως προκαταρκτική απόδειξη των λόγων αποκλεισμού του άρθρου 2.2.3.1 της παρούσας για το σύνολο των φυσικών προσώπων που είναι μέλη του διοικητικού, διευθυντικού ή εποπτικού οργάνου του ή έχουν εξουσία εκπροσώπησης, λήψης αποφάσεων ή ελέγχου σε αυτόν.

Ως εκπρόσωπος του οικονομικού φορέα νοείται ο νόμιμος εκπρόσωπος αυτού, όπως προκύπτει από το ισχύον καταστατικό ή το πρακτικό εκπροσώπησής του κατά το χρόνο υποβολής της προσφοράς ή το αρμοδίως εξουσιοδοτημένο φυσικό πρόσωπο να εκπροσωπεί τον οικονομικό φορέα για διαδικασίες σύναψης συμβάσεων ή για συγκεκριμένη διαδικασία σύναψης σύμβασης.

Στην περίπτωση υποβολής προσφοράς από ένωση οικονομικών φορέων, το Τυποποιημένο Έντυπο Υπεύθυνης Δήλωσης (ΤΕΥΔ), υποβάλλεται χωριστά από κάθε μέλος της ένωσης.

Σε περίπτωση που ο οικονομικός φορέας συμμετέχει μόνος τους, αλλά στηρίζεται στις ικανότητες μίας ή περισσοτέρων άλλων οντοτήτων, κατά τα προβλεπόμενα στην προηγούμενη παράγραφο 2.2.8, πρέπει να υποβάλλει, εκτός από το δικό του ΤΕΥΔ και χωριστό ΤΕΥΔ για κάθε μία από τις οντότητες στις οποίες στηρίζεται, στο οποίο παρατίθενται οι απαιτούμενες πληροφορίες. Η αναθέτουσα αρχή ελέγχει εάν οι φορείς, στις ικανότητες των οποίων προτίθεται να στηριχθεί ο οικονομικός φορέας, πληρούν τα σχετικά κριτήρια επιλογής και εάν συντρέχουν λόγοι αποκλεισμού κατά τα οριζόμενα στην παρούσα Διακήρυξη.

2.2.9.2 Αποδεικτικά μέσα

Α. Το δικαίωμα συμμετοχής των οικονομικών φορέων και οι όροι και προϋποθέσεις συμμετοχής τους, όπως ορίζονται στις παραγράφους 2.2.1 έως 2.2.8, κρίνονται κατά την υποβολή της προσφοράς, κατά την υποβολή των δικαιολογητικών κατακύρωσης της παρούσας και κατά τη σύναψη της σύμβασης στις περιπτώσεις του άρθρου 105 παρ. 3 περ. γ του ν. 4412/2016.

Στην περίπτωση που προσφέρων οικονομικός φορέας ή ένωση αυτών στηρίζεται στις ικανότητες άλλων φορέων, σύμφωνα με την παράγραφο 2.2.8 της παρούσας, οι φορείς στην ικανότητα των οποίων στηρίζεται υποχρεούνται στην υποβολή των δικαιολογητικών που αποδεικνύουν ότι δεν συντρέχουν οι λόγοι αποκλεισμού της παραγράφου 2.2.3 της παρούσας και ότι πληρούν τα σχετικά κριτήρια επιλογής κατά περίπτωση (παράγραφοι 2.2.4, 2.2.5, 2.2.6 και 2.2.7). Στην περίπτωση που προσφέρων οικονομικός φορέας προτίθεται να αναθέσει υπό μορφή υπεργολαβίας σε τρίτους τμήμα ή τμήματα της σύμβασης οποιουδήποτε ποσοστού επί της συνολικής αξίας, ο υπεργολάβος υποχρεούται στην υποβολή δικαιολογητικών που αποδεικνύουν ότι δεν συντρέχουν οι λόγοι αποκλεισμού της παραγράφου 2.2.3 της παρούσας και, σε περίπτωση που ο προσφέρων στηρίζεται στις ικανότητες του υπεργολάβου, ο τελευταίος υποχρεούται επιπλέον στην υποβολή των δικαιολογητικών που αποδεικνύουν ότι πληροί τα κριτήρια επιλογής κατά περίπτωση (παράγραφοι 2.2.4, 2.2.5, 2.2.6 και 2.2.7).

Ο οικονομικός φορέας υποχρεούται να αντικαταστήσει έναν φορέα στην ικανότητα του οποίου στηρίζεται, εφόσον ο τελευταίος δεν πληροί το σχετικό κριτήριο επιλογής ή για τον οποίο συντρέχουν λόγοι αποκλεισμού της παραγράφου 2.2.3 της παρούσας.

Οι οικονομικοί φορείς δεν υποχρεούνται να υποβάλλουν δικαιολογητικά ή άλλα αποδεικτικά στοιχεία, εάν και στο μέτρο που η αναθέτουσα αρχή έχει τη δυνατότητα να λαμβάνει τα πιστοποιητικά ή τις συναφείς πληροφορίες απευθείας μέσα σε πρόσβαση σε εθνική βάση δεδομένων σε οποιοδήποτε κράτος -μέλος της Ένωσης, η οποία διατίθενται δωρεάν, όπως εθνικό μητρώο συμβάσεων, εικονικό φάκελο επιχείρησης, ηλεκτρονικό σύστημα αποθήκευσης εγγράφων ή σύστημα προεπιλογής. Η δήλωση για την πρόσβαση σε εθνική βάση δεδομένων εμπεριέχεται στο Τυποποιημένο Έντυπο Υπεύθυνης Δήλωσης (ΤΕΥΔ).

Οι οικονομικοί φορείς δεν υποχρεούνται να υποβάλουν δικαιολογητικά, όταν η αναθέτουσα αρχή που έχει αναθέσει τη σύμβαση διαθέτει ήδη τα ως άνω δικαιολογητικά και αυτά εξακολουθούν να ισχύουν.

Β. Ο προσωρινός ανάδοχος, κατόπιν σχετικής έγγραφης ειδοποίησης από την αναθέτουσα αρχή υποβάλει τα ακόλουθα δικαιολογητικά, κατά τα ειδικότερα οριζόμενα στην παράγραφο 3.2 της παρούσης.

Β.1. Για την απόδειξη της μη συνδρομής των λόγων αποκλεισμού της παραγράφου 2.2.3 οι προσφέροντες οικονομικοί φορείς προσκομίζουν αντίστοιχα τα παρακάτω δικαιολογητικά[10]:

α) για την παράγραφο 2.2.3.1 απόσπασμα του σχετικού μητρώου, όπως του ποινικού μητρώου ή, ελλείψει αυτού, ισοδύναμο έγγραφο που εκδίδεται από αρμόδια δικαστική ή διοικητική αρχή του κράτους-μέλους ή της χώρας καταγωγής ή της χώρας όπου είναι εγκατεστημένος ο οικονομικός φορέας, από το οποίο προκύπτει ότι πληρούνται

[10] Σχετικά με την κατάργηση της υποχρέωσης υποβολής πρωτοτύπων ή επικυρωμένων αντιγράφων εγγράφων σε διαγωνισμούς δημοσίων συμβάσεων διευκρινίζονται τα εξής:
1. Απλά αντίγραφα δημοσίων εγγράφων:
Γίνονται υποχρεωτικά αποδεκτά ευκρινή φωτοαντίγραφα των πρωτοτύπων ή των ακριβών αντιγράφων των δημοσίων εγγράφων, που έχουν εκδοθεί από τις υπηρεσίες και τους φορείς της περίπτωσης α' της παρ. 2 του άρθρου 1 του νόμου 4250/2014. Σημειωτέον ότι η παραπάνω ρύθμιση δεν καταλαμβάνει τα συμβολαιογραφικά έγγραφα (λ.χ. πληρεξούσια, ένορκες βεβαιώσεις κ.ο.κ.), για τα οποία συνεχίζει να υφίσταται η υποχρέωση υποβολής κεκυρωμένων αντιγράφων.
2. Απλά αντίγραφα αλλοδαπών δημοσίων εγγράφων:
Επίσης, γίνονται αποδεκτά ευκρινή φωτοαντίγραφα από αντίγραφα εγγράφων που έχουν εκδοθεί από αλλοδαπές αρχές, υπό την προϋπόθεση ότι αυτά είναι νομίμως επικυρωμένα από την αρμόδια αρχή της χώρας αυτής, και έχουν επικυρωθεί από δικηγόρο, σύμφωνα με τα οριζόμενα στο άρθρο 36 παρ. 2 β) του Κώδικα Δικηγόρων (Ν4194/2013). Σημειώνεται ότι δεν θίγονται και εξακολουθούν να ισχύουν, οι απαιτήσεις υποβολής δημοσίων εγγράφων με συγκεκριμένη επισημείωση (APOSTILLE), οι οποίες απορρέουν από διεθνείς συμβάσεις της χώρας (Σύμβαση της Χάγης) ή άλλες διακρατικές συμφωνίες (βλ. και σημείο 6.2.)
3. Απλά αντίγραφα ιδιωτικών εγγράφων:
Γίνονται υποχρεωτικά αποδεκτά ευκρινή φωτοαντίγραφα από αντίγραφα ιδιωτικών εγγράφων τα οποία έχουν επικυρωθεί από δικηγόρο, σύμφωνα με τα οριζόμενα στο άρθρο 36 παρ. 2 β) του Κώδικα Δικηγόρων (Ν 4194/2013), καθώς και ευκρινή φωτοαντίγραφα από τα πρωτότυπα όσων ιδιωτικών εγγράφων φέρουν θεώρηση από υπηρεσίες και φορείς της περίπτωσης α' της παρ. 2 του άρθρου 1 του νόμου 4250/2014. Ειδικά τα ιδιωτικά έγγραφα, μπορεί να γίνονται αποδεκτά και σε απλή φωτοτυπία εφόσον συνυποβάλλεται υπεύθυνη δήλωση στην οποία βεβαιώνεται η ακρίβειά τους. Η υπεύθυνη δήλωση πρέπει να έχει συνταχθεί μετά την κοινοποίηση της πρόσκλησης για την υποβολή των δικαιολογητικών.
4. Πρωτότυπα έγγραφα και επικυρωμένα αντίγραφα
Γίνονται υποχρεωτικά αποδεκτά και πρωτότυπα ή νομίμως επικυρωμένα αντίγραφα των δικαιολογητικών εγγράφων, εφόσον υποβληθούν από τους διαγωνιζόμενους.

αυτές οι προϋποθέσεις. Το απόσπασμα του σχετικού μητρώου ή το ισοδύναμο έγγραφο πρέπει να έχει εκδοθεί έως τρεις (3) μήνες πριν από την υποβολή του. Η υποχρέωση προσκόμισης του ως άνω αποσπάσματος αφορά και στα μέλη του διοικητικού, διευθυντικού ή εποπτικού οργάνου του εν λόγω οικονομικού φορέα ή στα πρόσωπα που έχουν εξουσία εκπροσώπησης, λήψης αποφάσεων ή ελέγχου σε αυτό κατά τα ειδικότερα αναφερόμενα στην ως άνω παράγραφο 2.2.3.1.

β) για την παράγραφο 2.2.3.2[11] της παρούσας:

- Αποδεικτικό ασφαλιστικής ενημερότητας από τους αρμόδιους ασφαλιστικούς φορείς του οικείου κράτους - μέλους ή χώρας και επιπλέον υπεύθυνη δήλωση αναφορικά με τους οργανισμούς κοινωνικής ασφάλισης (στην περίπτωση που ο προσωρινός ανάδοχος έχει την εγκατάστασή του στην Ελλάδα αφορά Οργανισμούς κύριας και επικουρικής ασφάλισης) στους οποίους οφείλει να καταβάλει εισφορές.
- Αποδεικτικό φορολογικής ενημερότητας από την αρμόδια αρχή του οικείου κράτους - μέλους ή χώρας
- Πιστοποιητικό από τη Διεύθυνση Προγραμματισμού και Συντονισμού της Επιθεώρησης Εργασιακών Σχέσεων (ΣΕΠΕ), από το οποίο να προκύπτουν οι πράξεις επιβολής προστίμου που έχουν εκδοθεί σε βάρος του οικονομικού φορέα σε χρονικό διάστημα δύο (2) ετών πριν από την ημερομηνία λήξης της προθεσμίας υποβολής προσφοράς.

  Μέχρι να καταστεί εφικτή η έκδοση του πιστοποιητικού από τη Διεύθυνση Προγραμματισμού και Συντονισμού της Επιθεώρησης Εργασιακών Σχέσεων, αυτό αντικαθίσταται από υπεύθυνη δήλωση του οικονομικού φορέα, χωρίς να απαιτείται επίσημη δήλωση του ΣΕΠΕ σχετικά με την έκδοση του πιστοποιητικού.

γ) για την παράγραφο 2.2.3.3 της παρούσης:

- Για τις περιπτώσεις α’, γ΄, δ’, ε΄, στ’, ζ’, η΄ και θ’ της παραγράφου 2.2.3.3 της παρούσας, υπεύθυνη δήλωση του προσφέροντος οικονομικού φορέα ότι δεν συντρέχουν στο πρόσωπο του οι οριζόμενοι στην παράγραφο λόγοι αποκλεισμού. Η εν λόγω υπεύθυνη δήλωση πρέπει να έχει συνταχθεί μετά την κοινοποίηση της πρόσκλησης για την υποβολή των δικαιολογητικών.
- Για την περίπτωση β’ πιστοποιητικό που εκδίδεται από την αρμόδια δικαστική ή διοικητική αρχή του οικείου κράτους – μέλους ή χώρας. Ειδικά για τους οικονομικούς φορείς που είναι εγκατεστημένοι στην Ελλάδα, τα πιστοποιητικά ότι δεν τελούν υπό πτώχευση, πτωχευτικό συμβιβασμό ή υπό αναγκαστική διαχείριση ή ότι δεν έχουν υπαχθεί σε διαδικασία εξυγίανσης, εκδίδονται από το αρμόδιο Πρωτοδικείο της έδρας του οικονομικού φορέα. Το πιστοποιητικό ότι το νομικό πρόσωπο δεν έχει τεθεί υπό εκκαθάριση με δικαστική απόφαση εκδίδεται από το οικείο Πρωτοδικείο της έδρας του οικονομικού φορέα, το δε πιστοποιητικό ότι δεν έχει τεθεί υπό εκκαθάριση με απόφαση των εταίρων εκδίδεται από το Γ.Ε.Μ.Η., σύμφωνα με τις κείμενες διατάξεις, ως κάθε φορά ισχύουν. Τα πιστοποιητικά αυτά πρέπει να έχουν εκδοθεί έως τρεις (3) μήνες πριν από την υποβολή τους. Τα φυσικά πρόσωπα (ατομικές επιχειρήσεις) δεν προσκομίζουν πιστοποιητικό περί μη θέσεως σε εκκαθάριση.

  Η μη αναστολή των επιχειρηματικών δραστηριοτήτων του οικονομικού φορέα, για τους εγκατεστημένους στην Ελλάδα οικονομικούς φορείς αποδεικνύεται μέσω της ηλεκτρονικής πλατφόρμας της Ανεξάρτητης Αρχής Δημοσίων Εσόδων[12].

Αν το κράτος-μέλος ή χώρα δεν εκδίδει έγγραφα ή πιστοποιητικά που να καλύπτουν όλες τις περιπτώσεις που αναφέρονται ως άνω, από α΄ έως γ΄, το έγγραφο ή το πιστοποιητικό μπορεί να αντικαθίσταται από ένορκη βεβαίωση ή, στα κράτη - μέλη ή στις χώρες όπου δεν προβλέπεται ένορκη βεβαίωση, από υπεύθυνη δήλωση του ενδιαφερομένου ενώπιον αρμόδιας δικαστικής ή διοικητικής αρχής, συμβολαιογράφου ή αρμόδιου επαγγελματικού ή εμπορικού οργανισμού του κράτους - μέλους ή της χώρας καταγωγής ή της χώρας όπου είναι εγκατεστημένος ο οικονομικός φορέας. Οι αρμόδιες δημόσιες αρχές παρέχουν, όπου κρίνεται αναγκαίο, επίσημη δήλωση στην οποία αναφέρεται ότι δεν εκδίδονται τα έγγραφα ή τα πιστοποιητικά της παρούσας παραγράφου ή ότι τα έγγραφα αυτά δεν καλύπτουν όλες τις περιπτώσεις που αναφέρονται ως άνω, από α΄ έως γ.

δ) για την παράγραφο 2.2.3.6 της παρούσης, υπεύθυνη δήλωση του προσφέροντος οικονομικού φορέα ότι δεν έχει εκδοθεί σε βάρος του απόφαση αποκλεισμού, σύμφωνα με το άρθρο 74 του Ν. 4412/2016. Η εν λόγω υπεύθυνη δήλωση πρέπει να έχει συνταχθεί μετά την κοινοποίηση της πρόσκλησης για την υποβολή των δικαιολογητικών.

---

[11] Λαμβανομένου υπόψη του σύντομου, σε πολλές περιπτώσεις, χρόνου ισχύος των πιστοποιητικών φορολογικής και ασφαλιστικής ενημερότητας που εκδίδονται από τους ημεδαπούς φορείς, οι οικονομικοί φορείς μεριμνούν να αποκτούν εγκαίρως πιστοποιητικά, τα οποία να καλύπτουν και τον χρόνο υποβολής της προσφοράς, σύμφωνα με τα ειδικότερα οριζόμενα στο άρθρο 104 του ν. 4412/2016, προκειμένου να τα υποβάλουν, εφόσον αναδειχθούν προσωρινοί ανάδοχοι.

[12] Με εκτύπωση της καρτέλας “Στοιχεία Μητρώου/ Επιχείρησης”, όπως αυτά εμφανίζονται στο taxisnet, έως τρεις (3) μήνες πριν από την υποβολή της.

Β.2. Για την απόδειξη της απαίτησης του άρθρου 2.2.4. (απόδειξη καταλληλότητας για την άσκηση επαγγελματικής δραστηριότητας) προσκομίζουν

α) πιστοποιητικό/βεβαίωση του οικείου επαγγελματικού ή εμπορικού μητρώου του κράτους εγκατάστασης. Οι οικονομικοί φορείς που είναι εγκατεστημένοι σε κράτος μέλος της Ευρωπαϊκής Ένωσης προσκομίζουν πιστοποιητικό/βεβαίωση του αντίστοιχου επαγγελματικού ή εμπορικού μητρώου του Παραρτήματος XI του Προσαρτήματος Α΄ του ν. 4412/2016, με το οποίο πιστοποιείται αφενός η εγγραφή τους σε αυτό και αφετέρου το ειδικό επάγγελμά τους. Στην περίπτωση που χώρα δεν τηρεί τέτοιο μητρώο, το έγγραφο ή το πιστοποιητικό μπορεί να αντικαθίσταται από ένορκη βεβαίωση ή, στα κράτη - μέλη ή στις χώρες όπου δεν προβλέπεται ένορκη βεβαίωση, από υπεύθυνη δήλωση του ενδιαφερομένου ενώπιον αρμόδιας δικαστικής ή διοικητικής αρχής, συμβολαιογράφου ή αρμόδιου επαγγελματικού ή εμπορικού οργανισμού της χώρας καταγωγής ή της χώρας όπου είναι εγκατεστημένος ο οικονομικός φορέας ότι δεν τηρείται τέτοιο μητρώο και ότι ασκεί τη δραστηριότητα που απαιτείται για την εκτέλεση του αντικειμένου της υπό ανάθεση σύμβασης.

Οι εγκατεστημένοι στην Ελλάδα οικονομικοί φορείς προσκομίζουν βεβαίωση εγγραφής στο Βιοτεχνικό ή Εμπορικό ή Βιομηχανικό Επιμελητήριο.

Τα ως άνω αποδεικτικά μέσα πρέπει να έχουν εκδοθεί έως τριάντα (30) εργάσιμες ημέρες πριν την υποβολή τους.

Στην περίπτωση Ένωσης Φορέων τα συγκεκριμένα αποδεικτικά μέσα προσκομίζονται από κάθε μέλος της Ένωσης.

Β.3. Για την απόδειξη της τεχνικής ικανότητας της παραγράφου 2.2.6 οι οικονομικοί φορείς προσκομίζουν

α) Πιστοποιητικά που έχουν εκδοθεί ή θεωρηθεί από την αρμόδια αρχή (π.χ. συμβάσεις, βεβαιώσεις καλής εκτέλεσης κλπ) εάν ο αποδέκτης είναι δημόσια αρχή, και αντιγράφων επισήμων παραστατικών παροχής υπηρεσιών (Τιμολόγιο Παροχής Υπηρεσιών) στην περίπτωση που αποδέκτης είναι ιδιωτικός φορέας.

β) Οι οικονομικοί φορείς προσκομίζουν δήλωση στην οποία αναφέρουν το τμήμα της σύμβασης το οποίο προτίθενται να αναθέσουν σε υπεργολάβους, εφόσον είναι γνωστοί.

Β.4. Σχετικά με τον έλεγχο νομιμοποίηση του προσωρινού αναδόχου

- Για την απόδειξη της νόμιμης σύστασης και εκπροσώπησης, στις περιπτώσεις που ο οικονομικός φορέας είναι νομικό πρόσωπο, προσκομίζει τα κατά περίπτωση νομιμοποιητικά έγγραφα σύστασης και νόμιμης εκπροσώπησης (όπως καταστατικά, πιστοποιητικά μεταβολών, αντίστοιχα ΦΕΚ, συγκρότηση Δ.Σ. σε σώμα, σε περίπτωση Α.Ε., κλπ., ανάλογα με τη νομική μορφή του διαγωνιζομένου). Από τα ανωτέρω έγγραφα πρέπει να προκύπτουν η νόμιμη σύστασή του, όλες οι σχετικές τροποποιήσεις των καταστατικών, το/τα πρόσωπο/α που δεσμεύει/ουν νόμιμα την εταιρία κατά την ημερομηνία διενέργειας του διαγωνισμού (νόμιμος εκπρόσωπος, δικαίωμα υπογραφής κλπ.), τυχόν τρίτοι, στους οποίους έχει χορηγηθεί εξουσία εκπροσώπησης, καθώς και η θητεία του/των ή/και των μελών του οργάνου διοίκησης/ νόμιμου εκπροσώπου. Τα αποδεικτικά ισχύουσας εκπροσώπησης σε περίπτωση νομικών προσώπων πρέπει να έχουν εκδοθεί έως τριάντα (30) εργάσιμες ημέρες πριν από την υποβολή τους.
- Παραστατικό εκπροσώπησης προς εκείνον που υποβάλλει την προσφορά, εφόσον ο προσφέρων συμμετέχει στο Διαγωνισμό με αντιπρόσωπο που δεν είναι ο νόμιμος εκπρόσωπος του.

  Το παραστατικό εκπροσώπησης προς εκείνον που υποβάλλει την προσφορά, εφόσον ο προσφέρων συμμετέχει στο Διαγωνισμό με αντιπρόσωπο που δεν είναι ο νόμιμος εκπρόσωπος του, θα πρέπει να είναι:

  - Φυσικά πρόσωπα: πληρεξούσιο προς εκείνον που υποβάλλει την προσφορά, είτε απλή εξουσιοδότηση,
  - Α.Ε.: απόφαση Δ.Σ. εκπροσώπησης για τον εν λόγω Διαγωνισμό καθώς και πληρεξούσιο έγγραφο ή εξουσιοδότηση από τον προσφέροντα ή το νόμιμο εκπρόσωπό του.
  - Ο.Ε, Ε.Ε., Ε.Π.Ε., Ι.Κ.Ε.: Εταιρικό Ορισμού του Διαχειριστή και απλή εξουσιοδότηση ή πληρεξούσιο εκπροσώπησης,
  - Σε περίπτωση ένωσης/κοινοπραξίας: α) σε περίπτωση που η κοινή προσφορά υποβάλλεται από έναν κοινό εκπρόσωπο, συμβολαιογραφικό πληρεξούσιο με το οποίο ορίζεται κοινός νόμιμος εκπρόσωπος των μελών της ένωσης/κοινοπραξίας, ο οποίος θα υπογράφει εκ μέρους της την προσφορά και κάθε άλλο απαιτούμενο έγγραφο και εν γένει θα την εκπροσωπεί στη διαγωνιστική διαδικασία και β) σε περίπτωση που η κοινή προσφορά υποβάλλεται από όλους τους οικονομικούς φορείς που αποτελούν την ένωση, πληρεξούσιο έγγραφο ή εξουσιοδότηση από το νόμιμο εκπρόσωπο κάθε φορέα.
- Οι προσφέροντες - Νομικά Πρόσωπα (Ν.Π.) οφείλουν να καταθέσουν έγκριση του αρμόδιου οργάνου του Ν.Π., στην οποία ειδικότερα:

i) Εγκρίνεται η συμμετοχή στον Διαγωνισμό. Σε περίπτωση ένωσης φορέων πρέπει να εγκρίνεται η συμμετοχή του φορέα στο Διαγωνισμό, η σύμπραξη με τους λοιπούς φορείς - μέλη της ένωσης και το ποσοστό συμμετοχής του καθενός.

ii) Παρέχεται σε συγκεκριμένο άτομο ή άτομα η εξουσιοδότηση να υπογράψει/ουν όλα τα απαιτούμενα έγγραφα και δικαιολογητικά και την προσφορά, καθώς και να καταθέσει/ουν την προσφορά και να παραστεί/ούν στην αποσφράγιση της σε όλα τα στάδια της.

iii) Εγκρίνεται, σε περίπτωση ένωσης, ένας φορέας ως συντονιστής (leader) της Ένωσης και εξουσιοδοτημένος αρμόδιος εκπρόσωπος αυτού, ο οποίος είναι υπεύθυνος για το συντονισμό και τη διοίκηση όλων των μελών της ένωσης.

Τα πιστοποιητικά ισχύουσας εκπροσώπησης σε περίπτωση νομικών προσώπων πρέπει να έχουν εκδοθεί έως και τριάντα (30) εργάσιμες ημέρες πριν την υποβολή τους (Ν. 4605/2019, άρθρο 43, παρ. 12).

Β.5. Ενώσεις οικονομικών φορέων

Οι ενώσεις οικονομικών φορέων που υποβάλλουν κοινή προσφορά, υποβάλλουν τα παραπάνω, κατά περίπτωση δικαιολογητικά για κάθε οικονομικό φορέα που συμμετέχει στην ένωση, σύμφωνα με τα οριζόμενα στο άρθρο 19 παρ. 2 του Ν. 4412/2016.

Β.6. Επίσημοι κατάλογοι εγκεκριμένων οικονομικών φορέων και πιστοποίηση από οργανισμούς δημόσιου και ιδιωτικού δικαίου

Οι οικονομικοί φορείς που είναι εγγεγραμμένοι σε επίσημους καταλόγους που προβλέπονται από τις εκάστοτε ισχύουσες εθνικές διατάξεις ή διαθέτουν πιστοποίηση από οργανισμούς πιστοποίησης που συμμορφώνονται με τα ευρωπαϊκά πρότυπα πιστοποίησης, κατά την έννοια του Παραρτήματος VII του Προσαρτήματος Α΄ του ν. 4412/2016, μπορούν να προσκομίζουν στις αναθέτουσες αρχές πιστοποιητικό εγγραφής εκδιδόμενο από την αρμόδια αρχή ή το πιστοποιητικό που εκδίδεται από τον αρμόδιο οργανισμό πιστοποίησης.

Στα πιστοποιητικά αυτά αναφέρονται τα δικαιολογητικά βάσει των οποίων έγινε η εγγραφή των εν λόγω οικονομικών φορέων στον επίσημο κατάλογο ή η πιστοποίηση και η κατάταξη στον εν λόγω κατάλογο.

Η πιστοποιούμενη εγγραφή στους επίσημους καταλόγους από τους αρμόδιους οργανισμούς ή το πιστοποιητικό, που εκδίδεται από τον οργανισμό πιστοποίησης, συνιστά τεκμήριο καταλληλότητας όσον αφορά τις απαιτήσεις ποιοτικής επιλογής, τις οποίες καλύπτει ο επίσημος κατάλογος ή το πιστοποιητικό.

Οι οικονομικοί φορείς που είναι εγγεγραμμένοι σε επίσημους καταλόγους απαλλάσσονται από την υποχρέωση υποβολής των δικαιολογητικών που αναφέρονται στο πιστοποιητικό εγγραφής τους.

Επισημαίνεται ότι το Γ.Ε.ΜΗ. δεν συνιστά εθνικό επίσημο κατάλογο κατά τις διατάξεις του άρθρου 83 του ν. 4412/2016 και συνεπώς δεν συμπληρώνεται από τους οικονομικούς φορείς στο εν λόγω πεδίο του ΤΕΥΔ.

2.3 Κριτήρια Ανάθεσης

2.3.1 Κριτήριο ανάθεσης

Κριτήριο ανάθεσης της Σύμβασης είναι η πλέον συμφέρουσα από **οικονομική άποψη προσφορά βάσει τιμής για το σύνολο της ομάδας**.

2.4 Κατάρτιση - Περιεχόμενο Προσφορών

2.4.1 Γενικοί όροι υποβολής προσφορών

Οι προσφορές υποβάλλονται με βάση τις απαιτήσεις που ορίζονται στην παρούσα Διακήρυξη και στα Παραρτήματά της που αποτελούν αναπόσπαστο μέρος αυτής.

Προσφορές που τυχόν υποβληθούν ή περιέλθουν στην Υπηρεσία αποκλειστικά σε έντυπη μορφή (για τις οποίες δεν έχει πραγματοποιηθεί κατάθεση ηλεκτρονικής προσφοράς στο σύστημα) δεν αποσφραγίζονται και επιστρέφονται στους αποστολείς τους.

Απαιτούμενα από την παρούσα Διακήρυξη για προσκόμιση σε έντυπη μορφή στοιχεία, που υποβάλλονται ή περιέχονται στην Υπηρεσία μετά την καθοριζόμενη προθεσμία, θεωρούνται εκπρόθεσμα κατατεθέντα και οδηγούν σε απόρριψη της προσφοράς.

Δεν επιτρέπονται εναλλακτικές προσφορές.

Η ένωση οικονομικών φορέων υποβάλλει κοινή προσφορά, η οποία υπογράφεται υποχρεωτικά ηλεκτρονικά είτε από όλους τους οικονομικούς φορείς που αποτελούν την ένωση, είτε από εκπρόσωπό τους νομίμως εξουσιοδοτημένο. Στην προσφορά, απαραιτήτως πρέπει να προσδιορίζεται η έκταση και το είδος της συμμετοχής του (συμπεριλαμβανομένης της κατανομής αμοιβής μεταξύ τους) κάθε μέλους της ένωσης, καθώς και ο εκπρόσωπος/συντονιστής αυτής. Με την υποβολή της προσφοράς κάθε μέλος της ένωσης ή κοινοπραξίας ευθύνεται αλληλέγγυα και εις ολόκληρο. Σε περίπτωση κατακύρωσης, η ευθύνη αυτή εξακολουθεί μέχρι πλήρους εκτέλεσης της σύμβασης.

Οι υποψήφιοι οικονομικοί φορείς, εφόσον δεν έχουν προσβάλλει νομίμως και εμπροθέσμως τη Διακήρυξη, θεωρείται ότι αποδέχονται πλήρως και ανεπιφύλακτα όλους τους όρους αυτής και δεν δύνανται, με την προσφορά τους ή με οποιοδήποτε άλλο τρόπο, να αποκρούσουν, ευθέως ή εμμέσως, τους ανωτέρω όρους. Με την υποβολή προσφοράς τεκμαίρεται ότι οι υποψήφιοι οικονομικοί φορείς έχουν λάβει γνώση των όρων της Διακήρυξης και των λοιπών εγγράφων της σύμβασης.

2.4.2 Χρόνος και Τρόπος υποβολής προσφορών

2.4.2.1. Οι προσφορές υποβάλλονται από τους ενδιαφερόμενους **ηλεκτρονικά**, μέσω της διαδικτυακής πύλης www.promitheus.gov.gr του ΕΣΗΔΗΣ, μέχρι την καταληκτική ημερομηνία και ώρα που ορίζει η παρούσα διακήρυξη, στην Ελληνική Γλώσσα, σε ηλεκτρονικό φάκελο, σύμφωνα με τα αναφερόμενα στο ν.4412/2016 , ιδίως άρθρα 36 και 37, την Υπουργική Απόφαση 56902/2-06-2017 (Β' 1924) «Τεχνικές λεπτομέρειες και διαδικασίες λειτουργίας του Εθνικού Συστήματος Ηλεκτρονικών Δημοσίων Συμβάσεων (Ε.Σ.Η.ΔΗ.Σ.)».

Για τη συμμετοχή στο διαγωνισμό οι ενδιαφερόμενοι οικονομικοί φορείς απαιτείται να διαθέτουν εγκεκριμένη προηγμένη ηλεκτρονική υπογραφή ή προηγμένη ηλεκτρονική υπογραφή που υποστηρίζεται από εγκεκριμένο πιστοποιητικό το οποίο χορηγήθηκε από έναν εγκεκριμένο πάροχο υπηρεσιών πιστοποίησης, ο οποίος περιλαμβάνεται στον κατάλογο εμπίστευσης που προβλέπεται στην απόφαση 2009/767/ΕΚ και σύμφωνα με τα οριζόμενα στο Κανονισμό (ΕΕ) 910/2014 και τις διατάξεις της Υ.Α. 56902/215 "*Τεχνικές λεπτομέρειες και διαδικασίες λειτουργίας του Εθνικού Συστήματος Ηλεκτρονικών Δημοσίων Συμβάσεων* (Ε.Σ.Η.ΔΗ.Σ)» (ΦΕΚ Β 1924/02.06.2017) και να εγγραφούν στο ηλεκτρονικό σύστημα (ΕΣΗΔΗΣ- Διαδικτυακή πύλη www.promitheus.gov.gr) ακολουθώντας την διαδικασία εγγραφής του άρθρου 5 της ίδιας Υ.Α.

Οι αλλοδαποί οικονομικοί φορείς δεν έχουν την υποχρέωση να υπογράφουν τα δικαιολογητικά της προσφοράς και των αιτήσεων συμμετοχής με χρήση προηγμένης ηλεκτρονικής υπογραφής, αλλά μπορεί να τα αυθεντικοποιούν με οποιοδήποτε άλλον πρόσφορο τρόπο, εφόσον στη χώρα προέλευσης τους δεν είναι υποχρεωτική η χρήση προηγμένης ψηφιακής υπογραφής σε διαδικασίες σύναψης δημοσίων συμβάσεων. Στις περιπτώσεις αυτές η προσφορά συνοδεύεται με υπεύθυνη δήλωση, στην οποία δηλώνεται ότι, στη χώρα προέλευσης δεν προβλέπεται η χρήση προηγμένης ψηφιακής υπογραφής ή ότι, στη χώρα προέλευσης δεν είναι υποχρεωτική η χρήση προηγμένης ψηφιακής υπογραφής για τη συμμετοχή σε διαδικασίες σύναψης δημοσίων συμβάσεων.

2.4.2.2. Ο χρόνος υποβολής της προσφοράς και οποιαδήποτε ηλεκτρονική επικοινωνία μέσω του συστήματος βεβαιώνεται αυτόματα από το σύστημα με υπηρεσίες χρονοσήμανσης, σύμφωνα με τα οριζόμενα στο άρθρο 37 του ν. 4412/2016 και το άρθρο 9 της ως άνω Υπουργικής Απόφασης.

Μετά την παρέλευση της καταληκτικής ημερομηνίας και ώρας, δεν υπάρχει η δυνατότητα υποβολής προσφοράς στο Σύστημα. Σε περιπτώσεις τεχνικής αδυναμίας λειτουργίας του ΕΣΗΔΗΣ, η αναθέτουσα αρχή θα ρυθμίσει τα της συνέχειας του διαγωνισμού με σχετική ανακοίνωσή της.

2.4.2.3. Οι οικονομικοί φορείς υποβάλλουν με την προσφορά τους τα ακόλουθα:

(α) έναν (υπο)φάκελο με την ένδειξη «Δικαιολογητικά Συμμετοχής –Τεχνική Προσφορά» στον οποίο περιλαμβάνονται τα κατά περίπτωση απαιτούμενα δικαιολογητικά και η τεχνική προσφορά σύμφωνα με τις διατάξεις της κείμενης νομοθεσίας και την παρούσα.

(β) έναν (υπο)φάκελο με την ένδειξη «Οικονομική Προσφορά» στον οποίο περιλαμβάνεται η οικονομική προσφορά του οικονομικού φορέα και τα κατά περίπτωση απαιτούμενα δικαιολογητικά.

Από τον προσφέροντα σημαίνονται με χρήση του σχετικού πεδίου του συστήματος τα στοιχεία εκείνα της προσφοράς του που έχουν εμπιστευτικό χαρακτήρα, σύμφωνα με τα οριζόμενα στο άρθρο 21 του ν. 4412/16 . Εφόσον ένας οικονομικός φορέας χαρακτηρίζει πληροφορίες ως εμπιστευτικές, λόγω ύπαρξης τεχνικού ή εμπορικού απορρήτου, στη σχετική δήλωσή του, αναφέρει ρητά όλες τις σχετικές διατάξεις νόμου ή διοικητικές πράξεις που επιβάλλουν την εμπιστευτικότητα της συγκεκριμένης πληροφορίας.

Δεν χαρακτηρίζονται ως εμπιστευτικές πληροφορίες σχετικά με τις τιμές μονάδας, τις προσφερόμενες ποσότητες, την οικονομική προσφορά και τα στοιχεία της τεχνικής προσφοράς που χρησιμοποιούνται για την αξιολόγησή της.

2.4.2.4. Οι οικονομικοί φορείς συντάσσουν την τεχνική και οικονομική τους προσφορά συμπληρώνοντας τις αντίστοιχες ειδικές ηλεκτρονικές φόρμες του συστήματος. Στην συνέχεια το σύστημα παράγει τα σχετικά ηλεκτρονικά αρχεία τα οποία υπογράφοντα ηλεκτρονικά και υποβάλλονται από τον προσφέροντα. Τα στοιχεία που περιλαμβάνονται στην ειδική ηλεκτρονική φόρμα του συστήματος και του παραγόμενου ηλεκτρονικού αρχείου pdf (το οποίο θα υπογραφεί ηλεκτρονικά) πρέπει να ταυτίζονται. Σε αντίθετη περίπτωση το σύστημα παράγει σχετικό μήνυμα και ο προσφέρων καλείται να παράγει εκ νέου το ηλεκτρονικό αρχείο pdf.

Εφόσον οι τεχνικές προδιαγραφές και οι οικονομικοί όροι δεν έχουν αποτυπωθεί στο σύνολό τους στις ειδικές ηλεκτρονικές φόρμες του Συστήματος, ο οικονομικός φορέας επισυνάπτει ψηφιακά υπογεγραμμένα τα σχετικά ηλεκτρονικά αρχεία σύμφωνα με τους όρους της παρούσας Διακήρυξης (ιδίως Τεχνική και Οικονομική Προσφορά).

2.4.2.5. Ο χρήστης - οικονομικός φορέας υποβάλλει τους ανωτέρω (υπο)φακέλους μέσω του Συστήματος, όπως περιγράφεται παρακάτω:

Τα στοιχεία και δικαιολογητικά για τη συμμετοχή του οικονομικού φορέα στη διαδικασία υποβάλλονται από αυτόν ηλεκτρονικά σε μορφή αρχείων τύπου .pdf και εφόσον έχουν συνταχθεί/παραχθεί από τον ίδιο, φέρουν εγκεκριμένη προηγμένη ηλεκτρονική υπογραφή ή προηγμένη ηλεκτρονική υπογραφή με χρήση εγκεκριμένων πιστοποιητικών, χωρίς να απαιτείται θεώρηση γνησίου της υπογραφής.

Από το Σύστημα εκδίδεται ηλεκτρονική απόδειξη υποβολής προσφοράς, η όποια αποστέλλεται στον οικονομικό φορέα με μήνυμα ηλεκτρονικού ταχυδρομείου.

Εντός τριών (3) εργασίμων ημερών από την ηλεκτρονική υποβολή των ως άνω στοιχείων και δικαιολογητικών προσκομίζονται υποχρεωτικά από τον οικονομικό φορέα στην αναθέτουσα αρχή, σε έντυπη μορφή και σε σφραγισμένο φάκελο, τα στοιχεία της ηλεκτρονικής προσφοράς τα οποία απαιτείται να προσκομισθούν σε πρωτότυπη μορφή σύμφωνα με τον ν. 4250/2014. Τέτοια στοιχεία και δικαιολογητικά είναι ενδεικτικά η εγγυητική επιστολή συμμετοχής, τα πρωτότυπα έγγραφα τα οποία έχουν εκδοθεί από ιδιωτικούς φορείς και δεν φέρουν επικύρωση από δικηγόρο, καθώς και τα έγγραφα που φέρουν τη Σφραγίδα της Χάγης (Apostille). **Δεν προσκομίζονται σε έντυπη μορφή** στοιχεία και δικαιολογητικά τα οποία φέρουν εγκεκριμένη προηγμένη ηλεκτρονική υπογραφή ή προηγμένη ηλεκτρονική υπογραφή με χρήση εγκεκριμένων πιστοποιητικών, τα ΦΕΚ, τα τεχνικά φυλλάδια (prospectus) και όσα προβλέπεται από το ν. 4250/2014 ότι οι φορείς υποχρεούνται να αποδέχονται σε αντίγραφα των πρωτοτύπων.

Τα προαναφερόμενα στοιχεία και δικαιολογητικά κατατίθενται ή αποστέλλονται ταχυδρομικά (συστημένα) στον Δήμο Λαρισαίων, Ίωνος Δραγούμη 1, Τ.Κ. 41222, Λάρισα, 1ος Όροφος, Τμήμα Υποστήριξης και Πρωτοκόλλου, και ώρες 07:00π.μ. –15:00μ.μ., με τη μορφή ενός σφραγισμένου κυρίως φακέλου με την ένδειξη «να μην ανοιχθεί από την ταχυδρομική υπηρεσία ή το πρωτόκολλο».

Η αναθέτουσα αρχή ουδεμία ευθύνη φέρει για τη μη εμπρόθεσμη υποβολή της προσφοράς ή για τυχόν ελλείψεις του περιεχομένου των (υπο)φακέλων που τη συνοδεύουν.

Η αναθέτουσα αρχή μπορεί να ζητεί από προσφέροντες και υποψήφιους σε οποιοδήποτε χρονικό σημείο κατά την διάρκεια της διαδικασίας, να υποβάλλουν σε έντυπη μορφή και σε εύλογη προθεσμία όλα ή ορισμένα δικαιολογητικά και στοιχεία που έχουν υποβάλει ηλεκτρονικά, όταν αυτό απαιτείται για την ορθή διεξαγωγή της διαδικασίας.

2.4.3 Περιεχόμενα Φακέλου «Δικαιολογητικά Συμμετοχής - Τεχνική Προσφορά»

2.4.3.1 Δικαιολογητικά Συμμετοχής

Τα στοιχεία και δικαιολογητικά για την συμμετοχή των προσφερόντων στη διαγωνιστική διαδικασία περιλαμβάνουν:

α) **Το τυποποιημένο έντυπο υπεύθυνης δήλωσης (ΤΕΥΔ),** όπως προβλέπεται στην παρ. 4 του άρθρου 79 του ν. 4412/2016. Οι προσφέροντες συμπληρώνουν το σχετικό πρότυπο ΤΕΥΔ το οποίο έχει αναρτηθεί στη διαδικτυακή πύλη www.promitheus.gov.gr του ΕΣΗΔΗΣ . Οδηγίες για την συμπλήρωση του δίδονται στο Παράρτημα V της Διακληρυξης. Το ΤΕΥΔ υπογράφεται ψηφιακά **έως δέκα (10) ήμερες** πριν την καταληκτική ημερομηνία υποβολής των προσφορών και δεν απαιτείται θεώρηση του γνησίου της υπογραφής.
Ενώσεις οικονομικών φορέων υποβάλλουν το ΤΕΥΔ για κάθε οικονομικό φορέα που συμμετέχει στην Ένωση.

Εφόσον ο υποψήφιος οικονομικός φορέας επικαλείται τη στήριξη στην ικανότητα τρίτων για την πλήρωση των κριτηρίων τεχνικής και επαγγελματικής ικανότητας, συμπληρώνεται ξεχωριστό ΤΕΥΔ από αυτούς και υποβάλλεται από τον οικονομικό φορέα.

Εάν ο οικονομικός φορέας έχει αποφασίσει να αναθέσει τμήμα της σύμβασης σε τρίτους υπό μορφή υπεργολαβίας και στηρίζεται στις ικανότητες του υπεργολάβου για την εκτέλεση του εν λόγω τμήματος, τότε θα πρέπει να συμπληρωθεί χωριστό ΤΕΥΔ για τους σχετικούς υπεργολάβους.

Το ΤΕΥΔ υπογράφεται, σε περίπτωση Φυσικού Προσώπου από τον ίδιο, επί Εταιρειών Περιορισμένης Ευθύνης (Ε.Π.Ε.) και Προσωπικών Εταιρειών (Ο.Ε. και Ε.Ε.) από τους διαχειριστές τους ή πρόσωπο ειδικώς εξουσιοδοτημένο απ' αυτούς, επί Ανώνυμων Εταιρειών (Α.Ε.) από τον νόμιμο εκπρόσωπο της Εταιρείας (δηλ. από Φυσικό Πρόσωπο το οποίο σύμφωνα με το καταστατικό εκπροσωπεί και δεσμεύει την Εταιρεία) ή πρόσωπο ειδικώς εξουσιοδοτημένο με απόφαση του Διοικητικού Συμβουλίου της Εταιρείας, τα Φυσικά Πρόσωπα που ασκούν διοίκησή σε κάθε άλλη περίπτωση και τα αντίστοιχα κατά το δίκαιο της αλλοδαπής επιχείρησης πρόσωπα.

β) **<u>εγγύηση συμμετοχής</u>**, σύμφωνα με το άρθρο 72 του Ν.4412/2016 και τις παραγράφους 2.1.5 και 2.2.2 της παρούσας διακήρυξης.

Η εγγυητική επιστολή συμμετοχής προσκομίζεται σε έντυπη μορφή (πρωτότυπο) εντός τριών (3) εργασίμων ημερών από την ηλεκτρονική υποβολή. Επισημαίνεται ότι η εν λόγω υποχρέωση δεν ισχύει για τις εγγυήσεις ηλεκτρονικής έκδοσης (π.χ. εγγυήσεις του Τ.Μ.Ε.Δ.Ε.), οι οποίες φέρουν προηγμένη ψηφιακή υπογραφή.

Η Επιτροπή Διαγωνισμού επικοινωνεί με τους φορείς που φέρονται να έχουν εκδώσει τις εγγυητικές επιστολές προκειμένου να διαπιστώσει την εγκυρότητά τους. Προς διευκόλυνση της Επιτροπής Διαγωνισμού, ο προσφέρων θα πρέπει να δηλώσει εγγράφως τα στοιχεία επικοινωνίας (υποκατάστημα, τηλέφωνο, φαξ ή e-mail) του φορέα που έχει εκδώσει τις εγγυήσεις. Η απουσία της συγκεκριμένης δήλωσης για τα στοιχεία του φορέα έκδοσης της εγγυητικής δεν επιφέρει τον αποκλεισμό της προσφοράς.

2.4.3.2 Τεχνική προσφορά

Η Τεχνική Προσφορά συντάσσεται συμπληρώνοντας την ειδική ηλεκτρονική φόρμα του Συστήματος. Στην συνέχεια, το σύστημα παράγει σχετικό ηλεκτρονικό αρχείο, σε μορφή .pdf, το οποίο υπογράφεται ψηφιακά και υποβάλλεται από τον προσφέροντα. Τα στοιχεία που περιλαμβάνονται στην ειδική ηλεκτρονική φόρμα του Συστήματος και του παραγόμενου ψηφιακά υπογεγραμμένου ηλεκτρονικού αρχείου πρέπει να ταυτίζονται. Σε αντίθετη περίπτωση, το Σύστημα παράγει σχετικό μήνυμα και ο προσφέρων καλείται να παράγει εκ νέου το ηλεκτρονικό αρχείο .pdf.

Η τεχνική προσφορά θα πρέπει να καλύπτει όλες τις απαιτήσεις και τις προδιαγραφές που έχουν τεθεί από την αναθέτουσα αρχή στο Παράρτημα Ι της Διακήρυξης, περιγράφοντας ακριβώς πώς οι συγκεκριμένες απαιτήσεις και προδιαγραφές πληρούνται. Περιλαμβάνει ιδίως τα έγγραφα και δικαιολογητικά, βάσει των οποίων θα αξιολογηθεί η καταλληλότητα των προσφερόμενων υπηρεσιών, με βάση το κριτήριο ανάθεσης.

Ως τμήμα της τεχνικής τους προσφοράς, οι υποψήφιοι οικονομικοί φορείς πρέπει να προσκομίσουν:

- Υπεύθυνη Δήλωση του Ν. 1599/1986 **ψηφιακά υπογεγραμμένη από μηχανικό** για τη στατική επάρκεια των κατασκευών που αναφέρονται στη μελέτη και στην ανάλυση των άρθρων του τιμολογίου ή πιστοποίηση από επίσημο φορέα, ψηφιακά υπογεγραμμένη από το μηχανικό. Σε περίπτωση που ο μηχανικός δεν διαθέτει ψηφιακή υπογραφή πρέπει να κατατεθεί η πρωτότυπη υπεύθυνη δήλωση με θεώρηση του γνησίου της υπογραφής εντός 3 εργάσιμων ημερών σε φυσικό φάκελο.

Σε περίπτωση που οι προσφέροντες προτίθενται να αναθέσουν υπό μορφή υπεργολαβίας σε τρίτους τμήμα της σύμβασης, θα πρέπει να αναφέρουν ρητώς το τμήμα (ποσοστό και υπηρεσίες/εργασίες που θα καλύπτουν), καθώς και λίστα με τους υπεργολάβους που προτείνουν (άρθρο 58 του Ν. 4412/2016).

Σε περίπτωση που χαρακτηρίζουν πληροφορίες ως εμπιστευτικές, λόγω ύπαρξης τεχνικού ή εμπορικού απορρήτου, οφείλουν να αναφέρουν ρητά όλες τις σχετικές διατάξεις νόμου ή διοικητικές πράξεις που επιβάλλουν την εμπιστευτικότητα της συγκεκριμένης πληροφορίας, σύμφωνα με την παρ. 3 του άρθρου 21 του Ν. 4412/2016, με την επιφύλαξη της παρ. 4 του ανωτέρω άρθρου.

Στα περιεχόμενα της τεχνικής προσφοράς δεν πρέπει σε καμία περίπτωση να εμφανίζονται στοιχειά της οικονομικής προσφοράς. Τυχόν εμφάνιση οικονομικών στοιχείων (συμπεριλαμβανομένων λέξεων όπως «δωρεάν») αποτελεί λόγο απόρριψης της προσφοράς.

Στις περιπτώσεις ενώσεων, πρέπει απαραιτήτως να αναφέρεται η έκταση και το είδος συμμετοχής, συμπεριλαμβανομένης της κατανομής αμοιβής, καθενός εκ των μελών της ένωσης, χωρίς να αποκαλύπτονται στοιχεία της οικονομικής προσφοράς, καθώς και ο εκπρόσωπος/συντονιστής αυτής.

2.4.4 Περιεχόμενα Φακέλου «Οικονομική Προσφορά» / Τρόπος σύνταξης και υποβολής οικονομικών προσφορών

Α. Τιμές

Ως μονάδα μέτρησης στην ηλεκτρονική φόρμα του συστήματος Ε.Σ.Η.ΔΗ.Σ. εμφανίζεται ως μονάδα μέτρησης «τεμάχιο», η οποία αντιστοιχεί σε «*Προμήθεια, μεταφορά, πλήρης τοποθέτηση και κατασκευή επί τόπου και αποξήλωση των *περιπτέρων» της παρούσας

διακήρυξης.

Η τιμή των παρεχόμενων υπηρεσιών δίνεται σε ευρώ ανά τεμάχιο.

Οι οικονομικοί φορείς συμπληρώνουν **ΥΠΟΧΡΕΩΤΙΚΑ και το Τιμολόγιο Προσφοράς και τον Προϋπολογισμό Προσφοράς,** του Παραρτήματος IV.

Η οικονομική προσφορά υποβάλλεται **για το σύνολο της "Ομάδας Α' - Περίπτερα με ξύλινο σκελετό"**.

Στην τιμή περιλαμβάνονται οι υπέρ τρίτων κρατήσεις, ως και κάθε άλλη επιβάρυνση, σύμφωνα με την κείμενη νομοθεσία, μη συμπεριλαμβανομένου Φ.Π.Α., για την παροχή των υπηρεσιών στον τόπο και με τον τρόπο που προβλέπεται στα έγγραφα της σύμβασης.

Επισημαίνεται ότι το εκάστοτε ποσοστό Φ.Π.Α. επί τοις εκατό, της ανωτέρω τιμής θα υπολογίζεται αυτόματα από το σύστημα.

Οι προσφερόμενες τιμές είναι σταθερές καθ' όλη τη διάρκεια της σύμβασης και δεν αναπροσαρμόζονται.

Ως απαράδεκτες θα απορρίπτονται προσφορές στις οποίες: α) δεν δίνεται τιμή σε ΕΥΡΩ ή που καθορίζεται σχέση ΕΥΡΩ προς ξένο νόμισμα, β) δεν προκύπτει με σαφήνεια η προσφερόμενη τιμή, με την επιφύλαξη της παρ. 4 του άρθρου 102 του ν. 4412/2016, (γ) δύνονται περισσότερες από μία ή εναλλακτικές τιμές και δ) η τιμή υπερβαίνει τον προϋπολογισμό της σύμβασης που καθορίζεται και τεκμηριώνεται από την αναθέτουσα αρχή στο Παράρτημα ΙΙ της παρούσας διακήρυξης.

Η Οικονομική Προσφορά συντάσσεται με βάση το αναφερόμενο στην παρούσα Διακήρυξης κριτήριο ανάθεσης (βάσει τιμής).

2.4.5 Χρόνος ισχύος των προσφορών

Οι υποβαλλόμενες προσφορές ισχύουν και δεσμεύουν τους οικονομικούς φορείς για διάστημα εκατόν είκοσι (120) ημερών από την επόμενη της διενέργειας του διαγωνισμού. **Προσφορά η οποία ορίζει χρόνο ισχύος μικρότερο από τον ανωτέρω προβλεπόμενο απορρίπτεται.**

Η ισχύς της προσφοράς μπορεί να παρατείνεται εγγράφως, εφόσον τούτο ζητηθεί από την αναθέτουσα αρχή, πριν από τη λήξη της, με αντίστοιχη παράταση της εγγυητικής επιστολής συμμετοχής σύμφωνα με τα οριζόμενα στο άρθρο 72 παρ. 1 α του ν. 4412/2016 και την παράγραφο 2.2.2. της παρούσας, κατ' ανώτατο όριο για χρονικό διάστημα ίσο με την προβλεπόμενη ως άνω αρχική διάρκεια (εκατόν είκοσι (120) ημέρες).

Σε περίπτωση αιτήματος για παράταση της ισχύος της προσφοράς, για τους οικονομικούς φορείς που αποδέχτηκαν την παράταση, πριν τη λήξη ισχύος των προσφορών τους, οι προσφορές ισχύουν και τους δεσμεύουν για το επιπλέον αυτό χρονικό διάστημα.

Μετά τη λήξη και του παραπάνω ανώτατου ορίου χρόνου παράτασης ισχύος της προσφοράς, τα αποτελέσματα της διαδικασίας ανάθεσης ματαιώνονται, εκτός αν η αναθέτουσα αρχή κρίνει, κατά περίπτωση, αιτιολογημένα, ότι η συνέχιση της διαδικασίας εξυπηρετεί το δημόσιο συμφέρον, οπότε οι οικονομικοί φορείς που συμμετέχουν στη διαδικασία μπορούν να επιλέξουν είτε να παρατείνουν την προσφορά και την εγγύηση συμμετοχής τους, εφόσον τους ζητηθεί πριν την πάροδο του ανωτέρω ανώτατου ορίου παράτασης της προσφοράς τους είτε όχι. Στην τελευταία περίπτωση, η διαδικασία συνεχίζεται με όσους παρέτειναν τις προσφορές τους και αποκλείονται οι λοιποί οικονομικοί φορείς.

2.4.6 Λόγοι απόρριψης προσφορών

Η αναθέτουσα αρχή με βάση τα αποτελέσματα του ελέγχου και της αξιολόγησης των προσφορών, απορρίπτει, σε κάθε περίπτωση, προσφορά:

α) η οποία δεν υποβάλλεται εμπρόθεσμα, με τον τρόπο και με το περιεχόμενο που ορίζεται πιο πάνω και συγκεκριμένα στις παραγράφους 2.4.1 (Γενικοί όροι υποβολής προσφορών), 2.4.2. (Χρόνος και τρόπος υποβολής προσφορών), 2.4.3. (Περιεχόμενο φακέλων δικαιολογητικών συμμετοχής, τεχνικής προσφοράς), 2.4.4. (Περιεχόμενο φακέλου οικονομικής προσφοράς, τρόπος σύνταξης και υποβολής οικονομικών προσφορών) , 2.4.5. (Χρόνος ισχύος προσφορών), 3.1. (Αποσφράγιση και αξιολόγηση προσφορών), 3.2 (Πρόσκληση υποβολής δικαιολογητικών κατακύρωσης) της παρούσας,

β) η οποία περιέχει ατέλειες, ελλείψεις, ασάφειες ή σφάλματα, εφόσον αυτά δεν επιδέχονται συμπλήρωση ή διόρθωση ή εφόσον επιδέχονται συμπλήρωση ή διόρθωση, δεν έχουν αποκατασταθεί κατά την αποσαφήνιση και την συμπλήρωσή της σύμφωνα με την παράγραφο 3.1.1. της παρούσης διακήρυξης,

γ) για την οποία ο προσφέρων δεν έχει παράσχει τις απαιτούμενες εξηγήσεις, εντός της προκαθορισμένης προθεσμίας ή η εξήγηση δεν είναι αποδεκτή από την αναθέτουσα αρχή σύμφωνα με την παράγραφο 3.1.1. της παρούσας και το άρθρο 102 του ν. 4412/2016,

δ) η οποία είναι εναλλακτική προσφορά,

ε) η οποία υποβάλλεται από έναν προσφέροντα που έχει υποβάλλει δύο ή περισσότερες προσφορές,

στ) η οποία είναι υπό αίρεση,

ζ) η οποία θέτει όρο αναπροσαρμογής,

η) η οποία παρουσιάζει ελλείψεις ως προς τα δικαιολογητικά που ζητούνται από τα έγγραφα της παρούσης διακήρυξης και αποκλίσεις ως προς τους όρους και τις τεχνικές προδιαγραφές της σύμβασης,

Σύμφωνα με τα οριζόμενα στο άρθρο 26 παρ. 3 του Ν. 4412/2016, μη κανονικές προσφορές θεωρούνται συγκεκριμένα:

(α) όσες δεν πληρούν τις προϋποθέσεις των εγγράφων της σύμβασης,

(β) όσες παρελήφθησαν εκπρόθεσμα,

(γ) όταν υπάρχουν αποδεικτικά στοιχεία αθέμιτης πρακτικής, όπως συμπαιγνίας ή διαφθοράς και

(δ) όσες κρίνονται από την αναθέτουσα αρχή ασυνήθιστα χαμηλές.

Ενώ, σύμφωνα με τα οριζόμενα στο άρθρο 26 παρ. 4 του Ν. 4412/2016, απαράδεκτες προσφορές θεωρούνται συγκεκριμένα:

(α) όσες υποβάλλονται από προσφέροντες οι οποίοι δεν διαθέτουν τα απαιτούμενα προσόντα και

(β) όσων η τιμή υπερβαίνει τον προϋπολογισμό της αναθέτουσας αρχής, όπως καθορίστηκε και τεκμηριώθηκε πριν την έναρξη της διαδικασίας σύναψης σύμβασης.

3. ΔΙΕΝΕΡΓΕΙΑ ΔΙΑΔΙΚΑΣΙΑΣ - ΑΞΙΟΛΟΓΗΣΗ ΠΡΟΣΦΟΡΩΝ

3.1 Αποσφράγιση και αξιολόγηση προσφορών

3.1.1 Ηλεκτρονική αποσφράγιση προσφορών

Το πιστοποιημένο στο ΕΣΗΔΗΣ, για την αποσφράγιση των προσφορών αρμόδιο όργανο της Αναθέτουσας Αρχής (Επιτροπή Διαγωνισμού), προβαίνει στην έναρξη της διαδικασίας ηλεκτρονικής αποσφράγισης των φακέλων των προσφορών, κατά το άρθρο 100 του ν. 4412/2016, ακολουθώντας τα εξής στάδια:

- Ηλεκτρονική Αποσφράγιση του (υπό)φακέλου «Δικαιολογητικά Συμμετοχής-Τεχνική Προσφορά» την 09/08/2019 και ώρα 10:00 π.μ.
- Ηλεκτρονική Αποσφράγιση του (υπό)φακέλου «Οικονομική Προσφορά», κατά την ημερομηνία και ώρα που θα ορίσει η αναθέτουσα αρχή
- Ηλεκτρονική Αποσφράγιση του (υπό)φακέλου «Δικαιολογητικά Προσωρινού Αναδόχου», κατά την ημερομηνία και ώρα που θα ορίσει η αναθέτουσα αρχή

Με την αποσφράγιση των ως άνω φακέλων, σύμφωνα με τα ειδικότερα προβλεπόμενα στο άρθρο 3.1.2 της παρούσας, κάθε προσφέρων αποκτά πρόσβαση στις λοιπές προσφορές και τα υποβληθέντα δικαιολογητικά τους, με την επιφύλαξη των πτυχών εκείνων της κάθε προσφοράς, που έχουν χαρακτηρισθεί ως εμπιστευτικές.

Η αναθέτουσα αρχή μπορεί να καλέσει τους οικονομικούς φορείς να συμπληρώσουν ή να διευκρινίσουν τα έγγραφα ή δικαιολογητικά που έχουν υποβληθεί, ή να διευκρινίσουν το περιεχόμενο της τεχνικής ή οικονομικής προσφοράς τους, σύμφωνα με το άρθρο 102 του ν. 4412/2016.

3.1.2 Αξιολόγηση προσφορών

Μετά την κατά περίπτωση ηλεκτρονική αποσφράγιση των προσφορών η Αναθέτουσα Αρχή προβαίνει στην αξιολόγηση αυτών μέσω των αρμόδιων πιστοποιημένων στο Σύστημα οργάνων της, εφαρμοζόμενων κατά τα λοιπά των κειμένων διατάξεων.

Ειδικότερα :

α) το αρμόδιο γνωμοδοτικό όργανο καταχωρεί όσους υπέβαλαν προσφορές, καθώς και τα υποβληθέντα αυτών δικαιολογητικά και τα αποτελέσματα του ελέγχου αυτών σε πρακτικό, το οποίο υπογράφεται από τα μέλη του οργάνου.

β) Στη συνέχεια το αρμόδιο γνωμοδοτικό όργανο προβαίνει στην αξιολόγηση μόνο των τεχνικών προσφορών των προσφερόντων, των οποίων τα δικαιολογητικά συμμετοχής έκρινε πλήρη. Η αξιολόγηση γίνεται σύμφωνα με τους όρους της παρούσας και συντάσσεται πρακτικό για την απόρριψη όσων τεχνικών προσφορών δεν πληρούν τους όρους και τις απαιτήσεις των τεχνικών προδιαγραφών και την αποδοχή όσων τεχνικών προσφορών αντίστοιχα πληρούν τα ανωτέρω.

Για την αξιολόγηση των δικαιολογητικών συμμετοχής και των τεχνικών προσφορών μπορεί να συντάσσεται ενιαίο πρακτικό, το οποίο κοινοποιείται από το ως άνω όργανο, μέσω της λειτουργικότητας της «Επικοινωνίας», μόνο στην αναθέτουσα αρχή, προκειμένου η τελευταία να ορίσει την ημερομηνία και ώρα αποσφράγισης του (υπο)φακέλου των οικονομικών προσφορών.

γ) Μετά την ολοκλήρωση της αξιολόγησης, σύμφωνα με τα ανωτέρω, αποσφραγίζονται, κατά την ημερομηνία και ώρα που ορίζεται στην ειδική πρόσκληση οι φάκελοι όλων των υποβληθεισών οικονομικών προσφορών.

δ) Το αρμόδιο γνωμοδοτικό όργανο προβαίνει στην αξιολόγηση των οικονομικών προσφορών των προσφερόντων, των οποίων τις τεχνικές προσφορές και τα δικαιολογητικά συμμετοχής έκρινε πλήρη και σύμφωνα με τους όρους και τις απαιτήσεις της παρούσας και συντάσσει πρακτικό στο οποίο εισηγείται αιτιολογημένα την αποδοχή ή απόρριψή τους, την κατάταξη των προσφορών και την ανάδειξη του προσωρινού αναδόχου. Το εν λόγω πρακτικό κοινοποιείται από το ως άνω όργανο, μέσω της λειτουργικότητας της «Επικοινωνίας», στην αναθέτουσα αρχή προς έγκριση.

Εάν οι προσφορές φαίνονται ασυνήθιστα χαμηλές σε σχέση με το αντικείμενο της σύμβασης, η αναθέτουσα αρχή απαιτεί από τους οικονομικούς φορείς να εξηγήσουν την τιμή ή το κόστος που προτείνουν στην προσφορά τους, εντός αποκλειστικής προθεσμίας, κατά ανώτατο όριο δέκα (10) ημερών από την κοινοποίηση της σχετικής πρόσκλησης. Στην περίπτωση αυτή εφαρμόζονται τα άρθρα 88 και 89 ν. 4412/2016. Επισημαίνεται ότι η εκτίμηση και τα σχετικά αιτήματα προς τους προσφέροντες για την παροχή εξηγήσεων σχετικά με το αν μία προσφορά φαίνεται ασυνήθιστα χαμηλή εναπόκειται στην κρίση είτε της Επιτροπής Διαγωνισμού, κατά την αξιολόγηση των υποβληθεισών προσφορών, είτε του αποφαινομένου οργάνου της αναθέτουσας αρχής, κατά τη διαδικασία έγκρισης του πρακτικού της Επιτροπής Διαγωνισμού. Σε κάθε περίπτωση η κρίση της αναθέτουσας αρχής σχετικά με τις ασυνήθιστα χαμηλές προσφορές και την αποδοχή ή όχι των σχετικών εξηγήσεων εκ μέρους των προσφερόντων ενσωματώνεται στην ως κατωτέρω ενιαία απόφαση.

Στην περίπτωση ισότιμων προσφορών η αναθέτουσα αρχή επιλέγει τον ανάδοχο με κλήρωση μεταξύ των οικονομικών φορέων που υπέβαλαν ισότιμες προσφορές. Η κλήρωση γίνεται ενώπιον της Επιτροπής του Διαγωνισμού και παρουσία των οικονομικών φορέων που υπέβαλαν τις ισότιμες προσφορές. Επισημαίνεται ότι τα αποτελέσματα της κλήρωσης ενσωματώνονται ομοίως στην ως κατωτέρω ενιαία απόφαση.

Στη συνέχεια εκδίδεται από την αναθέτουσα αρχή μια απόφαση, με την οποία επικυρώνονται τα αποτελέσματα όλων των ανωτέρω σταδίων («Δικαιολογητικά Συμμετοχής», «Τεχνική Προσφορά» και «Οικονομική Προσφορά»), **η οποία κοινοποιείται με επιμέλεια αυτής στους προσφέροντες μέσω της λειτουργικότητας της «Επικοινωνίας» του συστήματος ΕΣΗΔΗΣ.**

Κατά της ανωτέρω απόφασης χωρεί προδικαστική προσφυγή, σύμφωνα με τα οριζόμενα στο άρθρο 3.4 της παρούσας.

3.2 Πρόσκληση υποβολής δικαιολογητικών κατακύρωσης - Δικαιολογητικά κατακύρωσης

Μετά την αξιολόγηση των προσφορών, η αναθέτουσα αρχή αποστέλλει σχετική ηλεκτρονική πρόσκληση μέσω του συστήματος στον προσφέροντα, στον οποίο πρόκειται να γίνει η κατακύρωση («προσωρινό ανάδοχο»), να υποβάλει εντός προθεσμίας δέκα (10) ημερών από την κοινοποίηση της σχετικής έγγραφης ειδοποίησης σε αυτόν, τα αποδεικτικά έγγραφα νομιμοποίησης και τα πρωτότυπα ή αντίγραφα που εκδίδονται, σύμφωνα με τις διατάξεις του άρθρου 1 του ν. 4250/2014 (Α΄ 74) όλων των δικαιολογητικών που προβλέπονται στην παράγραφο 2.2.9.2 Β της παρούσας Διακήρυξης, ως αποδεικτικά στοιχεία για τη μη συνδρομή των λόγων αποκλεισμού της παρ. 2.2.3 της παρούσης, καθώς και για την πλήρωση των κριτηρίων ποιοτικής επιλογής των παραγράφων 2.2.4 – 2.2.7 της παρούσης.

Τα εν λόγω δικαιολογητικά, υποβάλλονται από τον προσφέροντα («προσωρινό ανάδοχο»), ηλεκτρονικά μέσω του συστήματος Ε.ΣΗ.ΔΗ.Σ., σε μορφή αρχείων pdf και ειδικότερα στον (υπο)φάκελο με την ένδειξη «Δικαιολογητικά Προσωρινού Αναδόχου». Όταν υπογράφονται από τον ίδιο φέρουν ηλεκτρονική υπογραφή. Κατά περίπτωση, τα δικαιολογητικά κατακύρωσης προσκομίζονται στην αναθέτουσα αρχή σε έντυπη μορφή και σε σφραγισμένο φάκελο

εντός τριών (3) εργάσιμων ημερών από την ημερομηνία υποβολής τους. Ο σφραγισμένος φάκελος παραδίδεται στην αρμόδια Επιτροπή Διαγωνισμού.

Με την παραλαβή των ως άνω δικαιολογητικών, το Σύστημα εκδίδει επιβεβαίωση της παραλαβής τους και αποστέλλει ενημερωτικό ηλεκτρονικό μήνυμα σ' αυτόν στον οποίο πρόκειται να γίνει η κατακύρωση.

Αν δεν προσκομισθούν τα παραπάνω δικαιολογητικά ή υπάρχουν ελλείψεις σε αυτά που υποβλήθηκαν και ο προσωρινός ανάδοχος υποβάλλει εντός της προθεσμίας των δέκα (10) ημερών από την κοινοποίηση της πρόσκλησης για υποβολή δικαιολογητικών κατακύρωσης αίτημα προς την Επιτροπή Διαγωνισμού για την παράταση της προθεσμίας υποβολής, το οποίο συνοδεύεται με αποδεικτικά έγγραφα από τα οποία να αποδεικνύεται ότι έχει αιτηθεί τη χορήγηση δικαιολογητικών. Στην περίπτωση αυτή, η αναθέτουσα αρχή παρατείνει την προθεσμία υποβολής των δικαιολογητικών για όσο χρονικό διάστημα απαιτηθεί για τη χορήγηση των δικαιολογητικών από τις αρμόδιες αρχές.

Όσοι δεν έχουν αποκλειστεί οριστικά λαμβάνουν γνώση των παραπάνω δικαιολογητικών που κατατέθηκαν.

Απορρίπτεται η προσφορά του προσωρινού αναδόχου, καταπίπτει υπέρ της αναθέτουσας αρχής η εγγύηση συμμετοχής του και η κατακύρωση γίνεται στον προσφέροντα που υπέβαλε την αμέσως επόμενη πλέον συμφέρουσα από οικονομική άποψη προσφορά, τηρουμένης της ανωτέρω διαδικασίας, εάν:

i) κατά τον έλεγχο των παραπάνω δικαιολογητικών διαπιστωθεί ότι τα στοιχεία που δηλώθηκαν με το Τυποποιημένο Έντυπο Υπεύθυνης Δήλωσης, είναι ψευδή ή ανακριβή, ή

ii) δεν υποβληθούν στο προκαθορισμένο χρονικό διάστημα τα απαιτούμενα πρωτότυπα ή αντίγραφα των παραπάνω δικαιολογητικών ή

iii) από τα δικαιολογητικά που προσκομίσθηκαν νομίμως και εμπροθέσμως, δεν αποδεικνύονται οι όροι και οι προϋποθέσεις συμμετοχής σύμφωνα με τα άρθρα 2.2.3 (λόγοι αποκλεισμού) και 2.2.4 έως 2.2.7 (κριτήρια ποιοτικής επιλογής) της παρούσας,

Σε περίπτωση έγκαιρης και προσήκουσας ενημέρωσης της αναθέτουσας αρχής για μεταβολές στις προϋποθέσεις τις οποίες ο προσωρινός ανάδοχος είχε δηλώσει με το ΤΕΥΔ, ότι πληροί, οι οποίες επήλθαν ή για τις οποίες έλαβε γνώση μετά την δήλωση και μέχρι την ημέρα της έγγραφης ειδοποίησης για την προσκόμιση των δικαιολογητικών προσωρινού αναδόχου (οψιγενείς μεταβολές), δεν καταπίπτει υπέρ της αναθέτουσας αρχής η εγγύηση συμμετοχής του.

Αν κανένας από τους προσφέροντες δεν υποβάλλει αληθή ή ακριβή δήλωση ή δεν προσκομίσει ένα ή περισσότερα από τα απαιτούμενα δικαιολογητικά ή δεν αποδείξει ότι πληροί τα κριτήρια ποιοτικής επιλογής σύμφωνα με τις παραγράφους 2.2.4 -2.2.7 της παρούσας διακήρυξης, η διαδικασία ματαιώνεται.

Η διαδικασία ελέγχου των παραπάνω δικαιολογητικών ολοκληρώνεται με τη σύνταξη πρακτικού την Επιτροπή Διαγωνισμού και τη διαβίβαση του φακέλου στο αποφαινόμενο όργανο της αναθέτουσας αρχής για τη λήψη απόφασης είτε για την κατακύρωση της σύμβασης είτε για τη ματαίωση της διαδικασίας είτε για την κήρυξη του προσωρινού αναδόχου ως εκπτώτου.

Τα αποτελέσματα του ελέγχου των παραπάνω δικαιολογητικών και της εισήγησης της Επιτροπής επικυρώνονται με την απόφαση κατακύρωσης.

3.3 Κατακύρωση - σύναψη σύμβασης

Η αναθέτουσα αρχή κοινοποιεί την απόφαση κατακύρωσης, μαζί με αντίγραφο όλων των πρακτικών της διαδικασίας ελέγχου και αξιολόγησης των προσφορών, σε κάθε προσφέροντα που δεν έχει αποκλειστεί οριστικά, σύμφωνα με το άρθρο 100 του ν. 4412/2016, εκτός από τον προσωρινό ανάδοχο, ηλεκτρονικά μέσω του συστήματος.

Η εν λόγω απόφαση αναφέρει την προθεσμία για την αναστολή της σύναψης της σύμβασης σύμφωνα με την επόμενη παράγραφο 3.4.

Τα έννομα αποτελέσματα της απόφασης κατακύρωσης και ιδίως η σύναψη της σύμβασης επέρχονται εφόσον συντρέξουν σωρευτικά τα κάτωθι:

α) άπρακτη πάροδος των προθεσμιών άσκησης των προβλεπόμενων στην παράγραφο 3.4. της παρούσας βοηθημάτων και μέσων στο στάδιο της προδικαστικής και δικαστικής προστασίας και από τις αποφάσεις αναστολών επί αυτών, με την επιφύλαξη της χορήγησης προσωρινής διαταγής, σύμφωνα με τα οριζόμενα στο τελευταίο εδάφιο της παραγράφου 4 του άρθρου 372 του Ν. 4412/2016

β) κοινοποίηση της απόφασης κατακύρωσης στον προσωρινό ανάδοχο, εφόσον αυτός υποβάλει, έπειτα από σχετική πρόσκληση, υπεύθυνη δήλωση, που υπογράφεται κατά τα οριζόμενα στο άρθρο 79Α του Ν. 4412/2016, στην οποία

θα δηλώνεται ότι, δεν έχουν επέλθει στο πρόσωπό του οψιγενείς μεταβολές κατά την έννοια του άρθρου 104. Η υπεύθυνη δήλωση ελέγχεται από την Επιτροπή Διαγωνισμού, η οποία συντάσσει πρακτικό που συνοδεύει τη σύμβαση.

Η αναθέτουσα αρχή προσκαλεί τον ανάδοχο να προσέλθει για υπογραφή του συμφωνητικού, θέτοντάς του προθεσμία που δε μπορεί να υπερβαίνει τις είκοσι (20) ημέρες[13] από την κοινοποίηση της σχετικής ειδικής πρόσκλησης, προσκομίζοντας και την απαιτούμενη εγγυητική επιστολή καλής εκτέλεσης. Το συμφωνητικό έχει αποδεικτικό χαρακτήρα.

Στην περίπτωση που ο ανάδοχος δεν προσέλθει να υπογράψει το ως άνω συμφωνητικό μέσα στην τεθείσα προθεσμία, κηρύσσεται έκπτωτος, καταπίπτει υπέρ της αναθέτουσας αρχής η εγγυητική επιστολή συμμετοχής του και η κατακύρωση, με την ίδια διαδικασία, γίνεται στον προσφέροντα που υπέβαλε την αμέσως επόμενη πλέον συμφέρουσα από οικονομική άποψη προσφορά.

Στην περίπτωση που κανένας από τους προσφέροντες δεν προσέλθει για την υπογραφή του συμφωνητικού, η διαδικασία ανάθεσης ματαιώνεται.

3.4 Προδικαστικές Προσφυγές

Κάθε ενδιαφερόμενος, ο οποίος έχει ή είχε συμφέρον να του ανατεθεί η συγκεκριμένη σύμβαση και έχει ή είχε υποστεί ή ενδέχεται να υποστεί ζημία από εκτελεστή πράξη ή παράλειψη της αναθέτουσας αρχής κατά παράβαση της νομοθεσίας της Ευρωπαϊκής Ένωσης ή της εσωτερικής νομοθεσίας, δικαιούται να ασκήσει προδικαστική προσφυγή ενώπιον της ΑΕΠΠ κατά της σχετικής πράξης ή παράλειψης της αναθέτουσας αρχής, προσδιορίζοντας ειδικώς τις νομικές και πραγματικές αιτιάσεις που δικαιολογούν το αίτημά του.

Σε περίπτωση προσφυγής κατά πράξης της αναθέτουσας αρχής η προθεσμία για την άσκηση της προδικαστικής προσφυγής είναι:

(α) δέκα (10) ημέρες από την κοινοποίηση της προσβαλλόμενης πράξης στον ενδιαφερόμενο οικονομικό φορέα αν η πράξη κοινοποιήθηκε με ηλεκτρονικά μέσα ή τηλεομοιοτυπία ή

(β) δεκαπέντε (15) ημέρες από την κοινοποίηση της προσβαλλόμενης πράξης σε αυτόν αν χρησιμοποιήθηκαν άλλα μέσα επικοινωνίας, άλλως

γ) δέκα (10) ημέρες από την πλήρη, πραγματική ή τεκμαιρόμενη, γνώση της πράξης που βλάπτει τα συμφέροντα του ενδιαφερόμενου οικονομικού φορέα.

Ειδικά για την άσκηση προσφυγής κατά προκήρυξης, η πλήρης γνώση αυτής τεκμαίρεται μετά την πάροδο δεκαπέντε (15) ημερών από τη δημοσίευση στο Κ.Η.Μ.ΔΗ.Σ. Σε περίπτωση παράλειψης, η προθεσμία για την άσκηση της προδικαστικής προσφυγής είναι δεκαπέντε (15) ημέρες από την επομένη της συντέλεσης της προσβαλλόμενης παράλειψης.

Η προδικαστική προσφυγή κατατίθεται ηλεκτρονικά μέσω της λειτουργικότητας «Επικοινωνία» του ΕΣΗΔΗΣ στον ηλεκτρονικό τόπο του διαγωνισμού, επιλέγοντας κατά περίπτωση την ένδειξη «Προδικαστική Προσφυγή» και επισυνάπτοντας το σχετικό έγγραφο σε μορφή ηλεκτρονικού αρχείου Portable Document Format (PDF), το οποίο φέρει εγκεκριμένη προηγμένη ηλεκτρονική υπογραφή ή προηγμένη ηλεκτρονική υπογραφή με χρήση εγκεκριμένων πιστοποιητικών.

Για το παραδεκτό της άσκησης της προδικαστικής προσφυγής κατατίθεται παράβολο από τον προσφεύγοντα υπέρ του Δημοσίου, κατά τα ειδικά οριζόμενα στο άρθρο 363 του ν. 4412/2016 στο άρθρο 19 παρ. 1.1 και στο άρθρο 7 της με αριθμ. 56902/215 Υ.Α..

Το παράβολο επιστρέφεται στον προσφεύγοντα, σε περίπτωση ολικής ή μερικής αποδοχής της προσφυγής του ή σε περίπτωση που, πριν την έκδοση της απόφασης της ΑΕΠΠ επί της προσφυγής, η αναθέτουσα αρχή ανακαλεί την προσβαλλόμενη πράξη ή προβαίνει στην οφειλόμενη ενέργεια.

Η προθεσμία για την άσκηση της προδικαστικής προσφυγής και η άσκησή της κωλύουν τη σύναψη της σύμβασης επί ποινή ακυρότητας, κατά τα οριζόμενα στο άρθρο 364 του ν. 4412/2016. Κατά τα λοιπά, η άσκηση της προδικαστικής προσφυγής δεν κωλύει την πρόοδο της διαγωνιστικής διαδικασίας, εκτός αν ζητηθούν προσωρινά μέτρα προστασίας κατά το άρθρο 366 του ν.4412/2016.

Οι αναθέτουσες αρχές μέσω της λειτουργίας της «Επικοινωνίας» του ΕΣΗΔΗΣ:

• κοινοποιούν την προσφυγή σε κάθε ενδιαφερόμενο τρίτο σύμφωνα με τα προβλεπόμενα στην περ. α του πρώτου εδαφίου της παρ.1 του αρ. 365 του ν. 4412/2016.

[13] Πρβλ. άρθρο 105 παρ. 4 ν. 4412/2016, όπως τροποποιήθηκε με το άρθρο 107 περ. 27 του ν. 4497/2017.

• διαβιβάζουν στην Αρχή Εξέτασης Προδικαστικών Προσφυγών (ΑΕΠΠ) τα προβλεπόμενα στην περ. β του πρώτου εδαφίου της παρ. 1 του αρ. 365 του ν. 4412/2016.

Σε περίπτωση συμπληρωματικής αιτιολογίας επί της προσβαλλόμενης πράξης, αυτή υποβάλλεται έως και δέκα (10) ημέρες πριν τη συζήτηση της προσφυγής και κοινοποιείται αυθημερόν στον προσφεύγοντα μέσω της πλατφόρμας του ΕΣΗΔΗΣ ή αν αυτό δεν είναι εφικτό με οποιοδήποτε πρόσφορο μέσο, Υπομνήματα επί των απόψεων και της Συμπληρωματικής αιτιολογίας της Αναθέτουσας Αρχής κατατίθενται μέσω της πλατφόρμας του ΕΣΗΔΗΣ έως και πέντε (5) ημέρες πριν την συζήτηση της προσφυγής.

Η ΑΕΠΠ αποφαίνεται αιτιολογημένα επί της βασιμότητας των προβαλλόμενων πραγματικών και νομικών ισχυρισμών της προσφυγής και των ισχυρισμών της αναθέτουσας αρχής και, σε περίπτωση παρέμβασης, των ισχυρισμών του παρεμβαίνοντος και δέχεται (εν όλω ή εν μέρει) ή απορρίπτει την προσφυγή με απόφασή της, η οποία εκδίδεται μέσα σε αποκλειστική προθεσμία είκοσι (20) ημερών από την ημέρα εξέτασης της προσφυγής.

Οι χρήστες - οικονομικοί φορείς ενημερώνονται για την αποδοχή ή την απόρριψη της προσφυγής από την ΑΕΠΠ.

Η άσκηση της ως άνω προδικαστικής προσφυγής αποτελεί προϋπόθεση για την άσκηση των ένδικων βοηθημάτων της αίτησης αναστολής και της αίτησης ακύρωσης του άρθρου 372 του ν. 4412/2016 κατά των εκτελεστών πράξεων ή παραλείψεων των αναθετουσών αρχών.

Η αίτηση αναστολής κατατίθεται στο αρμόδιο δικαστήριο μέσα σε προθεσμία δέκα (10) ημερών από την κοινοποίηση ή την πλήρη γνώση της απόφασης επί της προδικαστικής προσφυγής. Για την άσκηση της αιτήσεως αναστολής κατατίθεται παράβολο, κατά τα ειδικότερα οριζόμενα στο άρθρο 372 παρ. 4 του ν. 4412/2016.

Η άσκηση αίτησης αναστολής κωλύει τη σύναψη της σύμβασης, εκτός εάν με την προσωρινή διαταγή ο αρμόδιος δικαστής αποφανθεί διαφορετικά.

3.5 Ματαίωση Διαδικασίας

Ο Δήμος Λαρισαίων ματαιώνει ή δύναται να ματαιώσει εν όλω ή εν μέρει αιτιολογημένα τη διαδικασία ανάθεσης, για τους λόγους και υπό τους όρους του άρθρου 106 του ν. 4412/2016, μετά από γνώμη της αρμόδιας Επιτροπής του Διαγωνισμού. Επίσης, αν διαπιστωθούν σφάλματα ή παραλείψεις σε οποιοδήποτε στάδιο της διαδικασίας ανάθεσης, μπορεί, μετά από γνώμη του αρμόδιου οργάνου, να ακυρώσει μερικώς τη διαδικασία ή να αναμορφώσει ανάλογα το αποτέλεσμά της ή να αποφασίσει την επανάληψή της από το σημείο που εμφιλοχώρησε το σφάλμα ή η παράλειψη.

4. ΟΡΟΙ ΕΚΤΕΛΕΣΗΣ ΤΗΣ ΣΥΜΒΑΣΗΣ

4.1 Εγγυήσεις (καλής εκτέλεσης)

Για την υπογραφή της σύμβασης απαιτείται η παροχή εγγύησης καλής εκτέλεσης, σύμφωνα με το άρθρο 72 παρ. 1 β) του ν. 4412/2016, το ύψος της οποίας ανέρχεται σε ποσοστό 5% επί της αξίας της σύμβασης, εκτός ΦΠΑ, και κατατίθεται πριν ή κατά την υπογραφή της σύμβασης.

Η εγγύηση καλής εκτέλεσης, προκειμένου να γίνει αποδεκτή, πρέπει να περιλαμβάνει κατ' ελάχιστον τα αναφερόμενα στην παράγραφο 2.1.5. στοιχεία της παρούσας και επιπλέον τον αριθμό και τον τίτλο της σχετικής σύμβασης. Το περιεχόμενό της είναι σύμφωνο με τα οριζόμενα στο άρθρο 72 του ν. 4412/2016.

Η εγγύηση καλής εκτέλεσης της σύμβασης καλύπτει συνολικά και χωρίς διακρίσεις την εφαρμογή όλων των όρων της σύμβασης και κάθε απαίτηση της αναθέτουσας αρχής έναντι του αναδόχου.

Σε περίπτωση τροποποίησης της σύμβασης κατά την παράγραφο 4.5, η οποία συνεπάγεται αύξηση της συμβατικής αξίας, ο ανάδοχος είναι υποχρεωμένος να καταθέσει πριν την τροποποίηση, συμπληρωματική εγγύηση το ύψος της οποίας ανέρχεται σε ποσοστό 5% επί του ποσού της αύξησης, εκτός ΦΠΑ.

Η εγγύηση καλής εκτέλεσης καταπίπτει σε περίπτωση παράβασης των όρων της σύμβασης, όπως αυτή ειδικότερα ορίζει.

Η εγγύηση καλής εκτέλεσης επιστρέφεται στο σύνολό της μετά την οριστική ποσοτική και ποιοτική παραλαβή του αντικειμένου της σύμβασης. Εάν στο πρωτόκολλο οριστικής ποιοτικής και ποσοτικής παραλαβής αναφέρονται παρατηρήσεις ή υπάρχει εκπρόθεσμη παράδοση, η επιστροφή της ως άνω εγγύησης γίνεται μετά την αντιμετώπιση των παρατηρήσεων και του εκπροθέσμου.

4.2 Συμβατικό πλαίσιο – Εφαρμοστέα νομοθεσία

Κατά την εκτέλεση της σύμβασης εφαρμόζονται οι διατάξεις του ν. 4412/2016, οι όροι της παρούσας διακήρυξης και συμπληρωματικά ο Αστικός Κώδικας.

4.3 Όροι εκτέλεσης της σύμβασης

Κατά την εκτέλεση της σύμβασης ο ανάδοχος τηρεί τις υποχρεώσεις στους τομείς του περιβαλλοντικού, κοινωνικοασφαλιστικού και εργατικού δικαίου, που έχουν θεσπισθεί με το δίκαιο της Ένωσης, το εθνικό δίκαιο, συλλογικές συμβάσεις ή διεθνείς διατάξεις περιβαλλοντικού, κοινωνικοασφαλιστικού και εργατικού δικαίου, οι οποίες απαριθμούνται στο Παράρτημα Χ του Προσαρτήματος Α΄ του Ν4412/2016.

Η τήρηση των εν λόγω υποχρεώσεων από τον ανάδοχο και τους υπεργολάβους του ελέγχεται και βεβαιώνεται από τα όργανα που επιβλέπουν την εκτέλεση της σύμβασης και τις αρμόδιες δημόσιες αρχές και υπηρεσίες που ενεργούν εντός των ορίων της ευθύνης και της αρμοδιότητάς τους.

Κατά τη διάρκεια της σύμβασης ο Δήμος Λαρισαίων διατηρεί το δικαίωμα εάν κάποιες από τις υπηρεσίες καλυφθούν από προσλήψεις ή από άλλο δημόσιο φορέα ή από άλλη αιτία, να μειώσει αναλόγως και αζημίως τις παρεχόμενες υπηρεσίες και αντιστοίχως το τίμημα.

Επίσης ο Δήμος Λαρισαίων διατηρεί το δικαίωμα να διακόψει αζημίως τη σύμβαση όταν προκύπτουν λόγοι ανωτέρας βίας ή κάλυψης των αναγκών του για τη συγκεκριμένη υπηρεσία από προσλήψεις ή από άλλο δημόσιο φορέα ή από άλλη αιτία.

Και στις δύο παραπάνω περιπτώσεις ο ανάδοχος θα ειδοποιείται τριάντα (30) ημέρες νωρίτερα.

Σύμφωνα με τα οριζόμενα στην παρ. 2 του άρθρου 21 του Ν. 4412/2016, καθ' όλη τη διάρκεια της σύμβασης αλλά και μετά τη λήξη ή λύση αυτής, ο ανάδοχο θα αναλάβει την υποχρέωση να τηρήσει εμπιστευτικές και να μη γνωστοποιήσει σε οποιονδήποτε τρίτο, οποιαδήποτε έγγραφα ή πληροφορίες που θα περιέλθουν σε γνώση του κατά την εκτέλεση της σύμβασης και την εκπλήρωση των υποχρεώσεων του. Η υποχρέωση αυτή επεκτείνεται και στο προσωπικό του, καθώς και σε κάθε τυχόν υπεργολάβο απασχολεί σχετικά.

Σε περίπτωση ουσιώδους παραβίασης των υποχρεώσεων τήρησης της εμπιστευτικότητας κατά τα ανωτέρω, ο Δήμος Λαρισαίων έχει δικαίωμα να καταγγείλει άμεσα τη σύμβαση, με όλες τις συνακόλουθες συνέπειες. Σε κάθε δε περίπτωση έχει δικαίωμα να διεκδικήσει την αποκατάσταση οποιαδήποτε τυχόν ζημίας ήθελε υποστεί από την αντισυμβατική συμπεριφορά του αναδόχου.

Επιπλέον, ο ανάδοχος οφείλει να τηρεί την κείμενη εθνική και ενωσιακή νομοθεσία περί προστασίας δεδομένων προσωπικού χαρακτήρα και να συμμορφώνεται πλήρως με τους όρους της παρεπόμενης σύμβασης ανάθεσης επεξεργασίας δεδομένων προσωπικού χαρακτήρα που θα υπογραφεί μεταξύ των μερών.

4.4 Υπεργολαβία

4.4.1. Ο Ανάδοχος δεν απαλλάσσεται από τις συμβατικές του υποχρεώσεις και ευθύνες λόγω ανάθεσης της εκτέλεσης τμήματος/τμημάτων της σύμβασης σε υπεργολάβους. Η τήρηση των υποχρεώσεων της παρ. 2 του άρθρου 18 του ν. 4412/2016 από υπεργολάβους δεν αίρει την ευθύνη του κυρίου αναδόχου.

4.4.2. Κατά την υπογραφή της σύμβασης ο κύριος ανάδοχος υποχρεούται να αναφέρει στην αναθέτουσα αρχή το όνομα, τα στοιχεία επικοινωνίας και τους νόμιμους εκπροσώπους των υπεργολάβων του, οι οποίοι συμμετέχουν στην εκτέλεση αυτής, εφόσον είναι γνωστά τη συγκεκριμένη χρονική στιγμή. Επιπλέον, υποχρεούται να γνωστοποιεί στην αναθέτουσα αρχή κάθε αλλαγή των πληροφοριών αυτών, κατά τη διάρκεια της σύμβασης, καθώς και τις απαιτούμενες πληροφορίες σχετικά με κάθε νέο υπεργολάβο, τον οποίο ο κύριος ανάδοχος χρησιμοποιεί εν συνεχεία στην εν λόγω σύμβαση, προσκομίζοντας τα σχετικά συμφωνητικά/δηλώσεις συνεργασίας. Σε περίπτωση διακοπής της συνεργασίας του Αναδόχου με υπεργολάβο/ υπεργολάβους της σύμβασης, αυτός υποχρεούται σε άμεση γνωστοποίηση της διακοπής αυτής στην Αναθέτουσα Αρχή, οφείλει δε να διασφαλίσει την ομαλή εκτέλεση του τμήματος/ των τμημάτων της σύμβασης είτε από τον ίδιο, είτε από νέο υπεργολάβο τον οποίο θα γνωστοποιήσει στην αναθέτουσα αρχή κατά την ως άνω διαδικασία.

4.4.3. Η αναθέτουσα αρχή επαληθεύει τη συνδρομή των λόγων αποκλεισμού για τους υπεργολάβους, όπως αυτοί περιγράφονται στην παράγραφο 2.2.3 και με τα αποδεικτικά μέσα της παραγράφου 2.2.9.2 της παρούσας,ανεξάρτητα του ποσοστού της συνολικής αξίας που αντιστοιχεί στο(α) τμήματα της σύμβασης το(α) οποίο(α) ο ανάδοχος προτίθενται να αναθέσει υπό μορφή υπεργολαβίας σε τρίτους.

Όταν από την ως άνω επαλήθευση προκύπτει ότι συντρέχουν λόγοι αποκλεισμού απαιτεί ή δύναται να απαιτήσει την αντικατάστασή του, κατά τα ειδικότερα αναφερόμενα στις παρ. 5 και 6 του άρθρου 131 του ν. 4412/2016.

4.5 Τροποποίηση σύμβασης κατά τη διάρκειά της

Η σύμβαση μπορεί να τροποποιείται κατά τη διάρκειά της, χωρίς να απαιτείται νέα διαδικασία σύναψης σύμβασης, μόνο σύμφωνα με τους όρους και τις προϋποθέσεις του άρθρου 132 του ν. 4412/2016 και κατόπιν γνωμοδότησης του αρμοδίου οργάνου.

Σε περίπτωση τροποποίησης της σύμβασης, η οποία συνεπάγεται αύξηση της συμβατικής αξίας, ο Ανάδοχος είναι υποχρεωμένος να καταθέσει πριν την τροποποίηση, συμπληρωματική εγγυητική επιστολής καλής εκτέλεσης, το ύψος της οποίας ανέρχεται σε ποσοστό 5% επί του ποσού της αύξησης εκτός Φ.Π.Α.

4.6 Δικαίωμα μονομερούς λύσης της σύμβασης

4.6.1. Η αναθέτουσα αρχή μπορεί, με τις προϋποθέσεις που ορίζουν οι κείμενες διατάξεις, να καταγγείλει τη σύμβαση κατά τη διάρκεια της εκτέλεσής της, εφόσον:

α) η σύμβαση έχει υποστεί ουσιώδη τροποποίηση, κατά την έννοια της παρ. 4 του άρθρου 132 του ν. 4412/2016, που θα απαιτούσε νέα διαδικασία σύναψης σύμβασης

β) ο ανάδοχος, κατά το χρόνο της ανάθεσης της σύμβασης, τελούσε σε μια από τις καταστάσεις που αναφέρονται στην παράγραφο 2.2.3.1 και, ως εκ τούτου, θα έπρεπε να έχει αποκλειστεί από τη διαδικασία σύναψης της σύμβασης,

γ) η σύμβαση δεν έπρεπε να ανατεθεί στον ανάδοχο λόγω σοβαρής παραβίασης των υποχρεώσεων που υπέχει από τις Συνθήκες και την Οδηγία 2014/24/ΕΕ, η οποία έχει αναγνωριστεί με απόφαση του Δικαστηρίου της Ένωσης στο πλαίσιο διαδικασίας δυνάμει του άρθρου 258 της ΣΛΕΕ.

5. ΕΙΔΙΚΟΙ ΟΡΟΙ ΕΚΤΕΛΕΣΗΣ ΤΗΣ ΣΥΜΒΑΣΗΣ

5.1 Τρόπος πληρωμής

5.1.1. Η πληρωμή του αναδόχου θα πραγματοποιηθεί ως εξής

α) Το 100% της συμβατικής αξίας μετά την οριστική παραλαβή των υπηρεσιών

Η πληρωμή του συμβατικού τιμήματος θα γίνεται με την προσκόμιση των νόμιμων παραστατικών και δικαιολογητικών που προβλέπονται από τις διατάξεις του άρθρου 200 παρ. 5 του ν. 4412/2016, καθώς και κάθε άλλου δικαιολογητικού που τυχόν ήθελε ζητηθεί από τις αρμόδιες υπηρεσίες που διενεργούν τον έλεγχο και την πληρωμή.

5.1.2. Τον Ανάδοχο βαρύνουν οι υπέρ τρίτων κρατήσεις, ως και κάθε άλλη επιβάρυνση, σύμφωνα με την κείμενη νομοθεσία, μη συμπεριλαμβανομένου Φ.Π.Α., την παροχή της υπηρεσίας στον τόπο και με τον τρόπο που προβλέπεται στα έγγραφα της σύμβασης. Ιδίως βαρύνεται με τις ακόλουθες κρατήσεις:

α) Κράτηση 0,07% η οποία υπολογίζεται επί της αξίας κάθε πληρωμής προ φόρων και κρατήσεων της αρχικής, καθώς και κάθε συμπληρωματικής σύμβασης Υπέρ της Ενιαίας Ανεξάρτητης Αρχής Δημοσίων Συμβάσεων επιβάλλεται (άρθρο 4 Ν.4013/2011 όπως ισχύει)

β) Κράτηση ύψους 0,02% υπέρ του Δημοσίου, η οποία υπολογίζεται επί της αξίας, εκτός ΦΠΑ, της αρχικής, καθώς και κάθε συμπληρωματικής σύμβασης. Το ποσό αυτό παρακρατείται σε κάθε πληρωμή από την αναθέτουσα αρχή στο όνομα και για λογαριασμό της Γενικής Διεύθυνσης Δημοσίων Συμβάσεων και Προμηθειών σύμφωνα με την παρ. 6 του άρθρου 36 του ν. 4412/2016[14]

γ) Κράτηση 0,06% η οποία υπολογίζεται επί της αξίας κάθε πληρωμής προ φόρων και κρατήσεων της αρχικής καθώς και κάθε συμπληρωματικής σύμβασης υπέρ της Αρχής Εξέτασης Προδικαστικών Προσφυγών (άρθρο 350 παρ. 3 του ν. 4412/2016).

Οι υπέρ τρίτων κρατήσεις υπόκεινται στο εκάστοτε ισχύον αναλογικό τέλος χαρτοσήμου 3% και στην επ' αυτού εισφορά υπέρ ΟΓΑ 20%.

Με κάθε πληρωμή θα γίνεται η προβλεπόμενη από την κείμενη νομοθεσία παρακράτηση φόρου εισοδήματος αξίας 8% επί του καθαρού ποσού.

[14] Ο χρόνος, τρόπος και η διαδικασία κράτησης των ως άνω χρηματικών ποσών, καθώς και κάθε άλλο αναγκαίο θέμα για την εφαρμογή της ως άνω κράτησης εξαρτάται από την έκδοση της κοινής απόφασης του Υπουργού Οικονομίας, Ανάπτυξης και Τουρισμού και Οικονομικών της παρ. 6 του άρθρου 36 του ν. 4412/2016

5.2 Κήρυξη οικονομικού φορέα εκπτώτου - Κυρώσεις

5.2.1. Ο ανάδοχος, με την επιφύλαξη της συνδρομής λόγων ανωτέρας βίας, κηρύσσεται υποχρεωτικά έκπτωτος από την ανάθεση που έγινε στο όνομα του και από κάθε δικαίωμα που απορρέει από αυτήν, με απόφαση της αναθέτουσας αρχής, ύστερα από γνωμοδότηση του αρμόδιου οργάνου:

α) εάν δεν προσέλθει για την υπογραφή του συμφωνητικού εντός της τασσόμενης προθεσμίας από την κοινοποίηση της ειδικής έγγραφης πρόσκλησης σύμφωνα με τα οριζόμενα στην παρ. 5 του άρθρου 105 του ν. 4412/2016,

β) εάν δεν εκπληρώσει τις συμβατικές του υποχρεώσεις ή δεν συμμορφωθεί με τις γραπτές εντολές της αναθέτουσας αρχής, που είναι σύμφωνες με τη σύμβαση ή τις κείμενες διατάξεις και

γ) εάν υπερβεί υπαίτια τη συνολική προθεσμία εκτέλεσης της σύμβασής, λαμβανομένων υπόψη των παρατάσεων.

Στην περίπτωση αυτή του κοινοποιείται ειδική όχληση, η οποία περιλαμβάνει συγκεκριμένη περιγραφή των ενεργειών στις οποίες οφείλει να προβεί αυτός, θέτοντας προθεσμία για τη συμμόρφωση του, η οποία δεν μπορεί να είναι μικρότερη των δεκαπέντε (15) ημερών. Εάν η προθεσμία που τεθεί με την ειδική όχληση παρέλθει χωρίς να συμμορφωθεί, κηρύσσεται αιτιολογημένα έκπτωτος μέσα σε προθεσμία τριάντα (30) ημερών από την άπρακτη πάροδο της ως άνω προθεσμίας συμμόρφωσης.

Στον ανάδοχο που κηρύσσεται έκπτωτος από τη σύμβαση επιβάλλεται ως κύρωση, μετά από κλήση του για παροχή εξηγήσεων, η ολικό κατάπτωση της εγγύησης καλής εκτέλεσης της σύμβασης.

Επιπλέον, μπορεί να του επιβληθεί ο προβλεπόμενος από το άρθρο 74 του Ν. 4412/2016 αποκλεισμός από τη συμμετοχή του σε διαδικασίες δημοσιών συμβάσεων.

Ο οικονομικός φορέας δεν κηρύσσεται έκπτωτος από την κατακύρωση ή ανάθεση της σύμβασης όταν:

α) Η σύμβαση δεν υπογράφηκε με ευθύνη του Δήμου Λαρισαίων

β) Συντρέχουν λόγοι ανωτέρας βίας.

5.2.2. Εάν οι υπηρεσίες παρασχεθούν από υπαιτιότητα του αναδόχου μετά τη λήξη των προβλεπόμενων από τη σύμβαση προθεσμιών, εφαρμόζεται το άρθρο 218 του Ν. 4412/2016.

Το ποσό των ποινικών ρητρών αφαιρείται/συμψηφίζεται από/με την αμοιβή του Αναδόχου.

Η επιβολή ποινικών ρητρών δεν στερεί από την Αναθέτουσα Αρχή το δικαίωμα να κηρύξει τον ανάδοχο έκπτωτο.

5.3 Διοικητικές προσφυγές κατά τη διαδικασία εκτέλεσης

Ο ανάδοχος μπορεί κατά των αποφάσεων που επιβάλλουν σε βάρος του κυρώσεις, να υποβάλει προσφυγή για λόγους νομιμότητας και ουσίας ενώπιον της αναθέτουσας αρχής, μέσα σε ανατρεπτική προθεσμία τριάντα (30) ημερών από την ημερομηνία που έλαβε γνώση της σχετικής απόφασης. Επί της προσφυγής, αποφασίζει το αρμόδιο αποφαινόμενο όργανο, ύστερα από γνωμοδότηση του προβλεπόμενου στην περίπτωση δ’ της παραγράφου 11 του άρθρου 221 του Ν 4412/2016 οργάνου.

Η εν λόγω απόφαση δεν επιδέχεται προσβολή με άλλη οποιασδήποτε φύσεως διοικητική προσφυγή.

6. ΕΙΔΙΚΟΙ ΟΡΟΙ ΕΚΤΕΛΕΣΗΣ

6.1 Παρακολούθηση της σύμβασης

6.1.1. Η παρακολούθηση της εκτέλεσης της Σύμβασης και η Διοίκηση αυτής θα διενεργηθεί από τη Διεύθυνση Οικονομικών Υπηρεσιών, η οποία και θα εισηγείται στο αρμόδιο αποφαινόμενο όργανο για όλα τα ζητήματα που αφορούν στην προσήκουσα εκτέλεση όλων των όρων της σύμβασης και στην εκπλήρωση των υποχρεώσεων του αναδόχου, στη λήψη των επιβεβλημένων μέτρων λόγω μη τήρησης των ως άνω όρων και ιδίως για ζητήματα που αφορούν σε τροποποίηση του αντικειμένου και παράταση της διάρκειας της σύμβασης του άρθρου 132 του Ν. 4412/2016.

6.2 Διάρκεια σύμβασης

Η διάρκεια της σύμβασης ορίζεται σε

6.2.1. Η διάρκεια της Σύμβασης ορίζεται έως την 14η Οκτωβρίου 2019.

6.3 Παραλαβή του αντικειμένου της σύμβασης

Η παραλαβή των παρεχόμενων υπηρεσιών γίνεται από την Επιτροπή Παρακολούθησης και Παραλαβής για Συμβάσεις Γενικών Υπηρεσιών της Δ/νσης Τεχνικών Υπηρεσιών του Δήμου Λαρισαίων που συγκροτήθηκε με την υπ' αριθμ. 55/2019 Απόφαση του Δημοτικού Συμβουλίου (ΑΔΑ: Ψ1ΦΡΩΛΞ-ΙΒΥ).

Κατά τη διαδικασία παραλαβής διενεργείται ο απαιτούμενος έλεγχος, σύμφωνα με τα οριζόμενα στη σύμβαση, μπορεί δε να καλείται να παραστεί και ο ανάδοχος. Μετά την ολοκλήρωση της διαδικασίας, η επιτροπή παραλαβής: α) είτε παραλαμβάνει τις σχετικές υπηρεσίες, εφόσον καλύπτονται οι απαιτήσεις της σύμβασης χωρίς έγκριση ή απόφαση του αποφαινομένου οργάνου, β) είτε εισηγείται για την παραλαβή με παρατηρήσεις ή την απόρριψη των παρεχομένων υπηρεσιών. Τα ανωτέρω εφαρμόζονται και σε τμηματικές παραλαβές.

Αν η επιτροπή παραλαβής κρίνει ότι οι παρεχόμενες υπηρεσίες δεν ανταποκρίνονται πλήρως στους όρους της σύμβασης, συντάσσεται πρωτόκολλο προσωρινής παραλαβής, που αναφέρει τις παρεκκλίσεις που διαπιστώθηκαν από τους όρους της σύμβασης και γνωμοδοτεί αν οι αναφερόμενες παρεκκλίσεις επηρεάζουν την καταλληλότητα των παρεχόμενων υπηρεσιών και συνεπώς αν μπορούν οι τελευταίες να καλύψουν τις σχετικές ανάγκες.

Για την εφαρμογή της παραπάνω παραγράφου ορίζονται τα ακόλουθα:

α) Στην περίπτωση που διαπιστωθεί ότι, δεν επηρεάζεται η καταλληλότητα, με αιτιολογημένη απόφαση του αρμόδιου αποφαινόμενου οργάνου, μπορεί να εγκριθεί η παραλαβή των εν λόγω παρεχόμενων υπηρεσιών, με έκπτωση επί της συμβατικής αξίας, η οποία θα πρέπει να είναι ανάλογη προς τις διαπιστωθείσες παρεκκλίσεις. Μετά την έκδοση της ως άνω απόφασης, η επιτροπή παραλαβής υποχρεούται να προβεί στην οριστική παραλαβή των παρεχόμενων υπηρεσιών της σύμβασης και να συντάξει σχετικό πρωτόκολλο οριστικής παραλαβής, σύμφωνα με τα αναφερόμενα στην απόφαση.

β) Αν διαπιστωθεί ότι επηρεάζεται η καταλληλότητα, με αιτιολογημένη απόφαση του αρμόδιου αποφαινόμενου οργάνου απορρίπτονται οι παρεχόμενες υπηρεσίες ή τα παραδοτέα, με την επιφύλαξη των οριζομένων στο άρθρο 220 του Ν.4412/2016.

Αν παρέλθει χρονικό διάστημα μεγαλύτερο των τριάντα (30) ημερών από την ημερομηνία υποβολής του παραδοτέου από τον οικονομικό φορέα και δεν έχει εκδοθεί πρωτόκολλο παραλαβής ή πρωτόκολλο με παρατηρήσεις της, θεωρείται ότι η παραλαβή έχει συντελεσθεί αυτοδίκαια.

Ανεξάρτητα από την, κατά τα ανωτέρω, αυτοδίκαιη παραλαβή και την πληρωμή του αναδόχου, πραγματοποιούνται οι προβλεπόμενοι από τη σύμβαση έλεγχοι από επιτροπή που συγκροτείται με απόφαση του αρμόδιου αποφαινομένου οργάνου, στην οποία δεν μπορεί να συμμετέχουν ο πρόεδρος και τα μέλη της επιτροπής παραλαβής της πρώτης παραγράφου του παρόντος άρθρου. Η παραπάνω επιτροπή παραλαβής προβαίνει σε όλες τις διαδικασίες παραλαβής που προβλέπονται από την σύμβαση και συντάσσει τα σχετικά πρωτόκολλα. Η εγγυητική επιστολή καλής εκτέλεσης δεν επιστρέφεται πριν την ολοκλήρωση όλων των προβλεπομένων από τη σύμβαση ελέγχων και τη σύνταξη των σχετικών πρωτοκόλλων. Οποιαδήποτε ενέργεια που έγινε από την αρχική επιτροπή παραλαβής, δεν λαμβάνεται υπόψη.

Ο ΑΝΑΠΛΗΡΩΤΗΣ ΔΗΜΑΡΧΟΥ

Γεώργιος ΣΟΥΛΤΗΣ

ΠΑΡΑΡΤΗΜΑΤΑ

ΠΑΡΑΡΤΗΜΑ Ι – ΤΕΧΝΙΚΗ ΠΕΡΙΓΡΑΦΗ

ΕΛΛΗΝΙΚΗ ΔΗΜΟΚΡΑΤΙΑ

ΔΗΜΟΣ ΛΑΡΙΣΑΙΩΝ
MUNICIPALITY OF LARISSA

«ΚΑΤΑΣΚΕΥΗ ΠΕΡΙΠΤΕΡΩΝ ΓΙΑ ΤΗ ΔΙΟΡΓΑΝΩΣΗ ΚΑΙ ΛΕΙΤΟΥΡΓΙΑ ΤΗΣ ΕΜΠΟΡΟΠΑΝΗΓΥΡΗΣ»

ΔΙΕΥΘΥΝΣΗ ΤΕΧΝΙΚΩΝ ΥΠΗΡΕΣΙΩΝ
ΤΜΗΜΑ ΚΤΙΡΙΑΚΩΝ ΕΡΓΩΝ & ΑΝΑΠΛΑΣΕΩΝ
ΙΩΝΟΣ ΔΡΑΓΟΥΜΗ 1, Τ.Κ. : 412 22
ΤΗΛ.: 2413 - 500334
FAX: 2410 - 251339

ΛΑΡΙΣΑ 16-04-2019
ΑΡ. ΠΡ.:18421

CPV:45422100-2 (ξυλουργικές εργασίες)
CPV:45421144-5 (εργασίες εγκατάστασης τεντών)

Κ.Α. 10.6117.10003
Κ.Α. 00.8224.00024

«ΕΡΓΑΣΙΕΣ ΓΙΑ ΤΗΝ ΚΑΤΑΣΚΕΥΗ ΠΕΡΙΠΤΕΡΩΝ ΓΙΑ ΤΗ ΔΙΟΡΓΑΝΩΣΗ ΚΑΙ ΛΕΙΤΟΥΡΓΙΑ ΤΗΣ ΕΜΠΟΡΟΠΑΝΗΓΥΡΗΣ ΛΑΡΙΣΑΣ»

ΤΕΧΝΙΚΗ ΠΕΡΙΓΡΑΦΗ

Α. ΟΜΑΔΑ-ΠΕΡΙΠΤΕΡΑ ΜΕ ΞΥΛΙΝΟ ΣΚΕΛΕΤΟ

1. Στεγασμένα

Η κατασκευή των περιπτέρων ενδεικτικών εξωτερικών διαστάσεων 3μ*3μ. και ανώτερου ύψους 3μ. είναι ξύλινη αποτελούμενη από υποστυλώματα και δοκούς διαφόρων διατομών (όπως περιγράφεται στο συνημμένο αρχείο Α), επικάλυψη από κυματοειδή λαμαρίνα ελαφρού τύπου πάχους 0,50χιλ με κατάλληλη κλίση για την απορροή των ομβρίων και πλαγιοκάλυψη αποτελούμενη από νοβοπάν ή πανί αδιάβροχο κατάλληλο για εξωτερική χρήση. Τα στεγασμένα περίπτερα θα τοποθετηθούν **εκτός** της υφιστάμενης μεταλλικής κατασκευής και θα πακτωθούν στο έδαφος με ούπα. Η τοποθέτηση των περιπτέρων θα γίνει επί τόπου, στη σειρά και σύμφωνα με το σχέδιο της εμποροπανήγυρης (συνημμένο αρχείο Β) με τρόπο ώστε να υπάρχει εξασφάλιση της απορροής των ομβρίων και στεγανότητα του συνολικού χώρου κάλυψης.

2. Μη στεγασμένα

Η κατασκευή των περιπτέρων ενδεικτικών εξωτερικών διαστάσεων 3μ*3μ και ανωτέρου ύψους 3μ. είναι ξύλινη αποτελούμενη από υποστυλώματα και δοκούς διαφόρων διατομών (όπως περιγράφεται στο συνημμένο αρχείο Α) και πλαγιοκάλυψη αποτελούμενη από νοβοπάν ή πανί αδιάβροχο κατάλληλο για εξωτερική χρήση. Τα μη στεγασμένα περίπτερα θα τοποθετηθούν **εντός** της υφιστάμενης μεταλλικής κατασκευής και θα πακτωθούν στο έδαφος με ούπα. Η τοποθέτηση των περιπτέρων θα γίνει επί τόπου, στη σειρά και σύμφωνα με το σχέδιο της εμποροπανήγυρης (συνημμένο αρχείο Β).

Επιτρέπονται ελαφρές αποκλίσεις από τις ανωτέρω ενδεικτικές διαστάσεις, ώστε τα περίπτερα να προσαρμόζονται, χωρίς κακοτεχνίες, στις διαστάσεις του χώρου. Όλες οι κατασκευές θα πρέπει να ανταποκρίνονται σε βροχοπτώσεις χωρίς να παρουσιάζουν προβλήματα στεγανότητας ή παραμόρφωσης των στοιχείων επικάλυψης και πλαγιοκάλυψης, καθώς επίσης και σε ανέμους.

Ο προϋπολογισμός ανέρχεται στο ποσόν των:

88.903,04 ευρώ: (71.696,00 ευρώ εργασίες + 17.207,04 ευρώ ΦΠΑ 24%).

Η δαπάνη θα βαρύνει τις με: Κ.Α. 10.6117.10003 (ΚΑΤΑΣΚΕΥΗ ΠΕΡΙΠΤΕΡΩΝ ΓΙΑ ΤΗ ΔΙΟΡΓΑΝΩΣΗ ΚΑΙ ΛΕΙΤΟΥΡΓΙΑ ΤΗΣ ΕΜΠΟΡΟΠΑΝΗΓΥΡΗΣ) και Κ.Α. 00.8224.00024 (ΦΠΑ εισροών 24%) πιστώσεις προϋπολογισμού του Δήμου, οικονομικού έτους 2019. Πηγή χρηματοδότησης: ΙΔΙΟΙ ΠΟΡΟΙ Δήμου Λαρισαίων.

Ο ΣΥΝΤΑΞΑΣ	Η αν. ΠΡΟΪΣΤΑΜΕΝΗ ΤΜ. ΚΤΙΡΙΑΚΩΝ ΕΡΓΩΝ & ΑΝΑΠΛΑΣΕΩΝ	Θ Ε Ω Ρ Η Θ Η Κ Ε Ο αν. ΔΙΕΥΘΥΝΤΗΣ ΤΕΧΝΙΚΩΝ ΥΠΗΡΕΣΙΩΝ
Ελένη Μάγκου	Μαρία Κωτούλα	Αθανάσιος Πατσιούρας
αρχιτέκτων μηχανικός	*πολιτικός μηχανικός*	*τοπογράφος μηχανικός*

ΑΡΧΕΙΟ Α – ΣΚΕΛΕΤΟΣ ΞΥΛΙΝΟΥ ΠΕΡΙΠΤΕΡΟΥ 3,00Χ3,00

ΣΚΕΛΕΤΟΣ ΞΥΛΙΝΟΥ ΠΕΡΙΠΤΕΡΟΥ 3,00Χ3,00

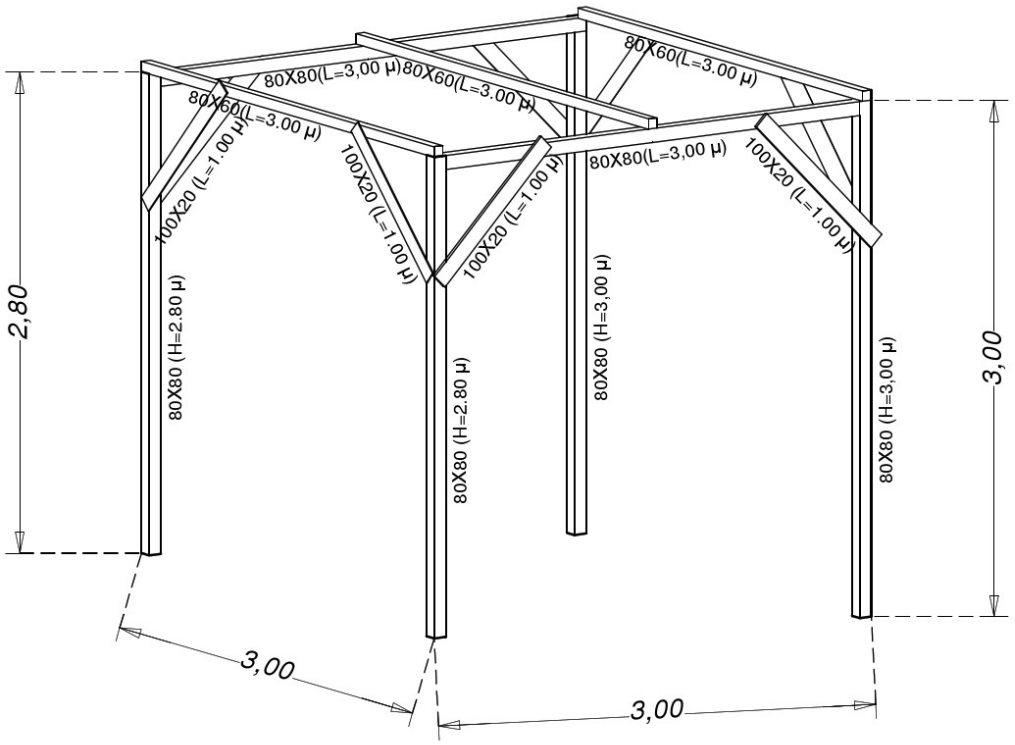

ΚΛΙΜΑΚΑ: 1:33

ΑΡΧΕΙΟ Β' - ΚΑΤΟΨΗ ΕΜΠΟΡΟΠΑΝΗΓΥΡΗΣ ΛΑΡΙΣΑΣ 2019 / ΚΑΤΟΨΗ ΔΙΑΜΟΡΦΩΣΗΣ ΠΕΡΙΠΤΕΡΩΝ ΕΜΠΟΡΟΠΑΝΗΓΥΡΗΣ ΛΑΡΙΣΑΣ 2019

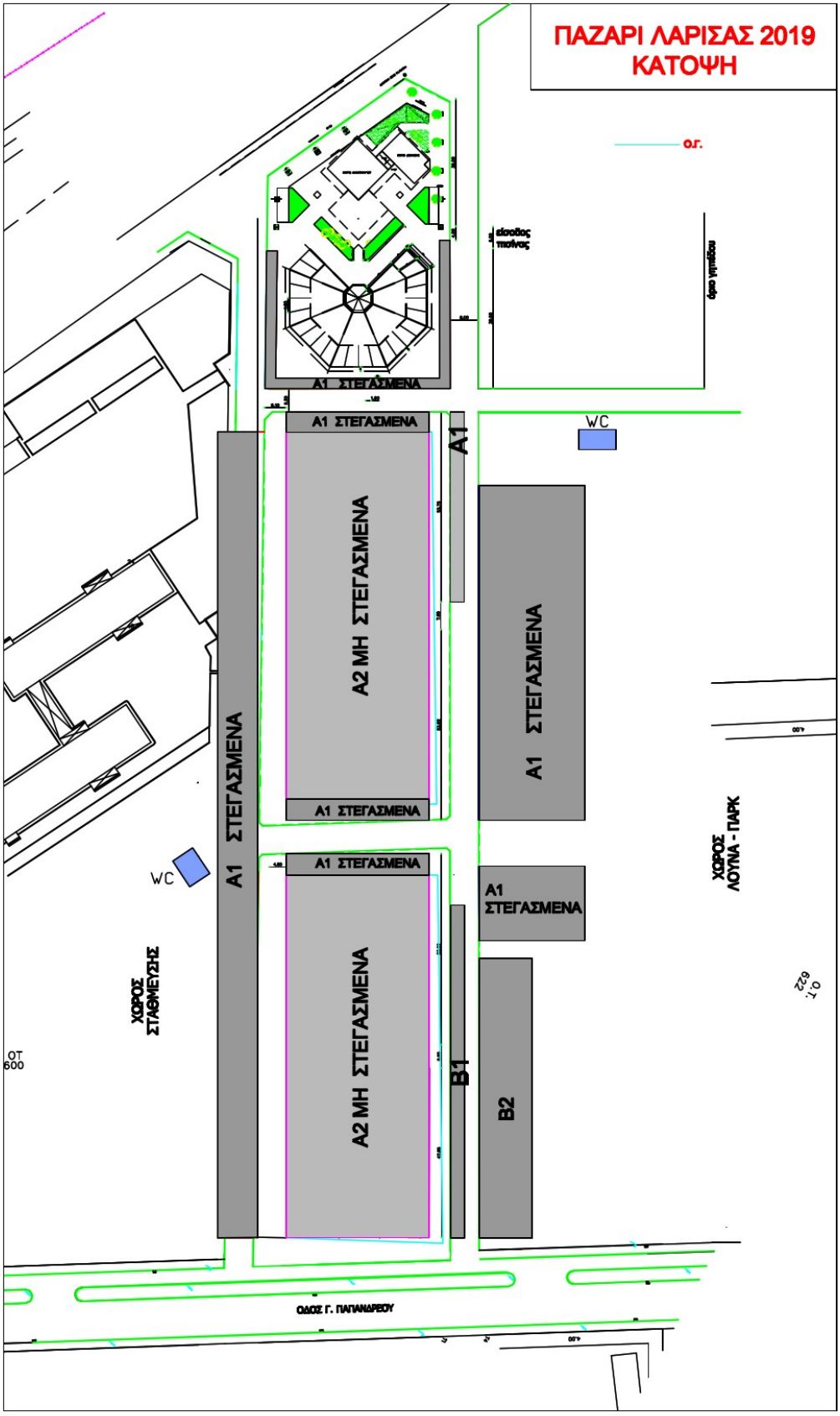

19PROC005301809 2019-07-19

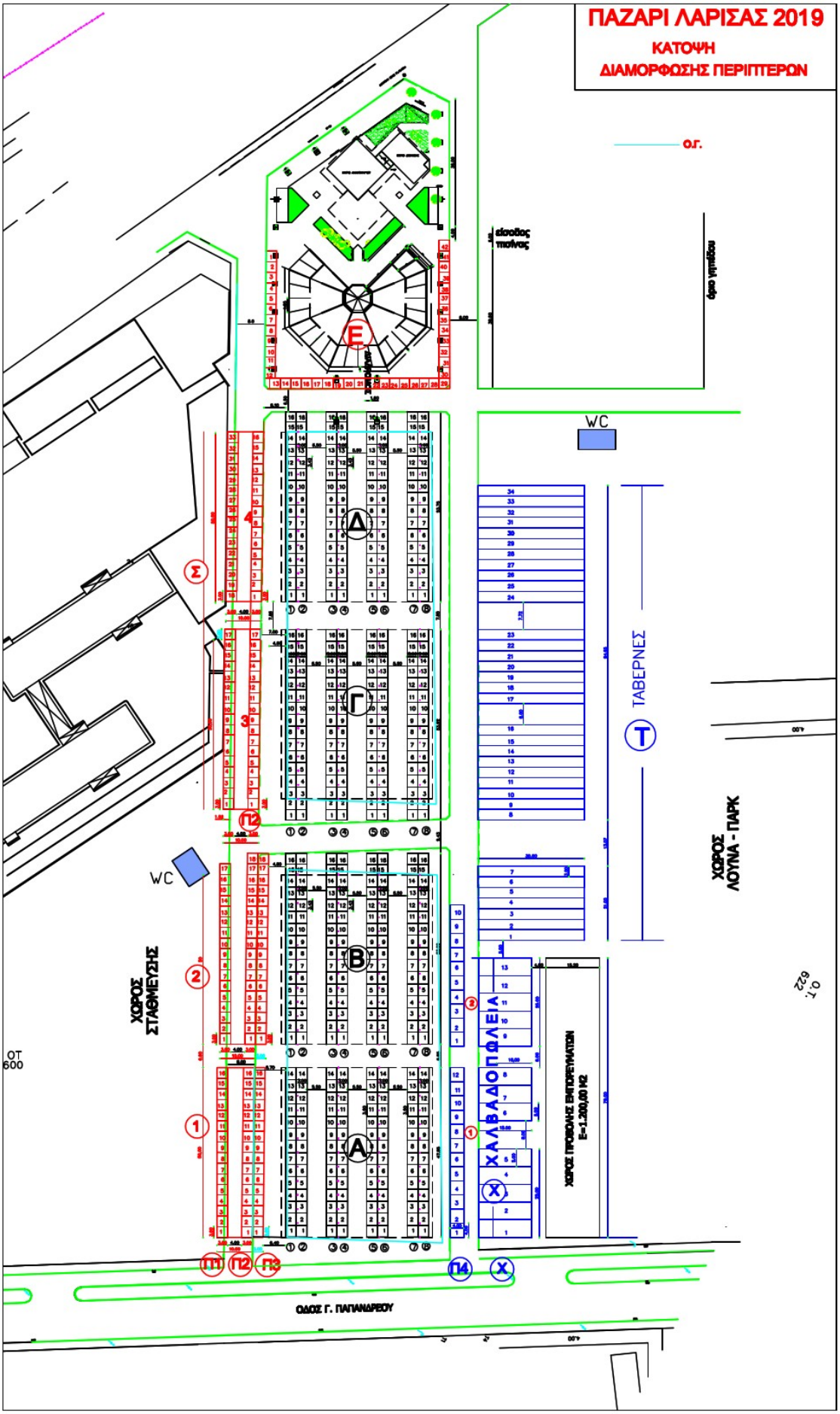

ΠΑΡΑΡΤΗΜΑ ΙΙ – ΤΙΜΟΛΟΓΙΟ ΜΕΛΕΤΗΣ / ΠΡΟΫΠΟΛΟΓΙΣΜΟΣ

ΔΗΜΟΣ ΛΑΡΙΣΑΙΩΝ
MUNICIPALITY OF LARISSA

«ΚΑΤΑΣΚΕΥΗ ΠΕΡΙΠΤΕΡΩΝ ΓΙΑ ΤΗ ΔΙΟΡΓΑΝΩΣΗ ΚΑΙ ΛΕΙΤΟΥΡΓΙΑ ΤΗΣ ΕΜΠΟΡΟΠΑΝΗΓΥΡΗΣ»

ΔΙΕΥΘΥΝΣΗ ΤΕΧΝΙΚΩΝ ΥΠΗΡΕΣΙΩΝ
ΤΜΗΜΑ ΚΤΙΡΙΑΚΩΝ ΕΡΓΩΝ & ΑΝΑΠΛΑΣΕΩΝ
ΙΩΝΟΣ ΔΡΑΓΟΥΜΗ 1, Τ.Κ. : 412 22
ΤΗΛ.: 2413 - 500334
FAX: 2410 - 251339

ΛΑΡΙΣΑ 16-04-2019

«ΚΑΤΑΣΚΕΥΗ ΠΕΡΙΠΤΕΡΩΝ ΓΙΑ ΤΗ ΔΙΟΡΓΑΝΩΣΗ ΚΑΙ ΛΕΙΤΟΥΡΓΙΑ ΤΗΣ ΕΜΠΟΡΟΠΑΝΗΓΥΡΗΣ»

Τ Ι Μ Ο Λ Ο Γ Ι Ο Μ Ε Λ Ε Τ Η Σ

Α. ΟΜΑΔΑ-ΠΕΡΙΠΤΕΡΑ ΜΕ ΞΥΛΙΝΟ ΣΚΕΛΕΤΟ

ΑΡΘΡΟΝ 1ον Ξύλινα περίπτερα **εκτός** της υφιστάμενης μεταλλικής κατασκευής

ΝΑΟΙΚ Υ.1\52.10

Α1. Στεγασμένα: Προμήθεια, μεταφορά, πλήρης τοποθέτηση και κατασκευή επί τόπου του έργου, περιπτέρων ενδεικτικών εξωτερικών διαστάσεων 3μ*3μ και ανωτέρου ύψους 3.00μ. θα είναι ξύλινη αποτελούμενη από: υποστηλώματα και δοκούς διαφόρων διατομών (σύμφωνα με το συνημμένο αρχείο Α), πλαγιοκάλυψη αποτελούμενη από νοβοπάν ή πανί αδιάβροχο κατάλληλο για εξωτερική χρήση, και επικάλυψη από κυματοειδή λαμαρίνα ελαφρού τύπου π=0,5 χιλ., με κατάλληλη κλίση για την απορροή των ομβρίων. Τα στεγασμένα περίπτερα θα τοποθετηθούν εκτός της υφιστάμενης μεταλλικής κατασκευής και θα πακτωθούν στο έδαφος με ούπα. Τα περίπτερα θα τοποθετηθούν περιμετρικά των υφιστάμενων μεταλλικών υποστέγων σε θέσεις που θα υποδείξει η Υπηρεσία και θα πακτωθούν στο έδαφος με ούπα.

Όλη η κατασκευή θα πρέπει να ανταποκρίνεται σε βροχοπτώσεις χωρίς να παρουσιάζει προβλήματα στεγανότητας ή παραμόρφωσης των στοιχείων επικάλυψης και πλαγιοκάλυψης, καθώς επίσης και σε ανέμους. Η τοποθέτηση των περιπτέρων θα γίνει επί τόπου στην σειρά και σύμφωνα με το σχέδιο της εμποροπανήγυρης (σύμφωνα με το συνημμένο αρχείο Β). Στην τιμή περιλαμβάνεται η προμήθεια, η μεταφορά, η πλήρης τοποθέτηση συμπεριλαμβανομένων απάντων των υλικών στερέωσης για την κατασκευή επί τόπου του έργου, καθώς επίσης και η πλήρης απομάκρυνση των ανωτέρω κατασκευών από τον χώρο εντός 10 ημερών, ώστε να παραδοθεί ο χώρος στην αρχική του κατάσταση.

(1 ΤΕΜ)

Τιμή ενός ΤΕΜ ΟΓΔΟΝΤΑ ΕΥΡΩ (80,00€)

ΑΡΘΡΟΝ 2ον Ξύλινα περίπτερα **εντός** της υφιστάμενης μεταλλικής κατασκευής

ΝΑΟΙΚ Υ.2\52.10

Α2. Μη στεγασμένα: Προμήθεια, μεταφορά, πλήρης τοποθέτηση και κατασκευή επί τόπου του έργου, περιπτέρων ενδεικτικών εξωτερικών διαστάσεων 3μ*3μ και ανωτέρου ύψους 3.00μ. θα είναι ξύλινη αποτελούμενη από: υποστηλώματα και δοκούς διαφόρων διατομών (σύμφωνα με το συνημμένο αρχείο Α) και πλαγιοκάλυψη αποτελούμενη από νοβοπάν ή πανί αδιάβροχο κατάλληλο για εξωτερική χρήση. Τα μη στεγασμένα περίπτερα θα τοποθετηθούν εντός της υφιστάμενης μεταλλικής κατασκευής σε θέσεις που θα υποδείξει η Υπηρεσία και θα πακτωθούν στο έδαφος με ούπα. Όλη η κατασκευή θα πρέπει να μην παρουσιάζει προβλήματα στεγανότητας ή

παραμόρφωσης των στοιχείων επικάλυψης και πλαγιοκάλυψης, καθώς επίσης και σε ανέμους. Η τοποθέτηση των περιπτέρων θα γίνει επί τόπου στην σειρά και σύμφωνα με το σχέδιο της εμποροπανήγυρης (σύμφωνα με το συνημμένο αρχείο Β). Στην τιμή περιλαμβάνεται η προμήθεια, η μεταφορά, η πλήρης τοποθέτηση συμπεριλαμβανομένων απάντων των υλικών στερέωσης για την κατασκευή επί τόπου του έργου, καθώς επίσης και η πλήρης απομάκρυνση των ανωτέρω κατασκευών από τον χώρο εντός 10 ημερών, ώστε να παραδοθεί ο χώρος στην αρχική του κατάσταση.

(1 ΤΕΜ)

Τιμή ενός ΤΕΜ ΤΡΙΑΝΤΑ ΔΥΟ ΕΥΡΩ (32,00€)

Ο ΣΥΝΤΑΞΑΣ	Η αν. ΠΡΟΪΣΤΑΜΕΝΗ ΤΜ. ΚΤΙΡΙΑΚΩΝ ΕΡΓΩΝ & ΑΝΑΠΛΑΣΕΩΝ	Θ Ε Ω Ρ Η Θ Η Κ Ε Ο αν. ΔΙΕΥΘΥΝΤΗΣ ΤΕΧΝΙΚΩΝ ΥΠΗΡΕΣΙΩΝ
Ελένη Μάγκου *αρχιτέκτων μηχανικός*	Μαρία Κωτούλα *πολιτικός μηχανικός*	Αθανάσιος Πατσιούρας *τοπογράφος μηχανικός*

ΔΗΜΟΣ ΛΑΡΙΣΑΙΩΝ
MUNICIPALITY OF LARISSA

«ΚΑΤΑΣΚΕΥΗ ΠΕΡΙΠΤΕΡΩΝ ΓΙΑ ΤΗ ΔΙΟΡΓΑΝΩΣΗ ΚΑΙ ΛΕΙΤΟΥΡΓΙΑ ΤΗΣ ΕΜΠΟΡΟΠΑΝΗΓΥΡΗΣ»

ΔΙΕΥΘΥΝΣΗ ΤΕΧΝΙΚΩΝ ΥΠΗΡΕΣΙΩΝ
ΤΜΗΜΑ ΚΤΙΡΙΑΚΩΝ ΕΡΓΩΝ & ΑΝΑΠΛΑΣΕΩΝ
ΙΩΝΟΣ ΔΡΑΓΟΥΜΗ 1, Τ.Κ. : 412 22
ΤΗΛ.: 2413 - 500334
FAX: 2410 - 251339

ΛΑΡΙΣΑ 16-04-2019

«ΚΑΤΑΣΚΕΥΗ ΠΕΡΙΠΤΕΡΩΝ ΓΙΑ ΤΗ ΔΙΟΡΓΑΝΩΣΗ ΚΑΙ ΛΕΙΤΟΥΡΓΙΑ ΤΗΣ ΕΜΠΟΡΟΠΑΝΗΓΥΡΗΣ»

Π Ρ Ο Ϋ Π Ο Λ Ο Γ Ι Σ Μ Ο Σ

Α΄ ΟΜΑΔΑ: ΠΕΡΙΠΤΕΡΑ ΜΕ ΞΥΛΙΝΟ ΣΚΕΛΕΤΟ						
	ΕΡΓΑΣΙΕΣ	ΜΟΝΑΔΑ ΜΕΤΡΗΣΗΣ	ΠΟΣΟΤΗΤΑ	ΤΙΜΗ ΜΟΝΑΔΑΣ (€)	ΜΕΡΙΚΗ ΔΑΠΑΝΗ (€)	**ΟΛΙΚΗ ΔΑΠΑΝΗ (€)**
Α1.	ΠΕΡΙΠΤΕΡΑ στεγασμένα	ΤΕΜ	717	80,00	57.360,00	
Α2.	ΠΕΡΙΠΤΕΡΑ Μη στεγασμένα	ΤΕΜ	448	32,00	14.336,00	
ΣΥΝΟΛΟ						**71.696,00**
Φ.Π.Α. 24%						**17.207,04**
ΣΥΝΟΛΟ Α΄ ΟΜΑΔΑΣ						**88.903,04**

Ο ΣΥΝΤΑΞΑΣ	Η αν. ΠΡΟΪΣΤΑΜΕΝΗ ΤΜ. ΚΤΙΡΙΑΚΩΝ ΕΡΓΩΝ & ΑΝΑΠΛΑΣΕΩΝ	Θ Ε Ω Ρ Η Θ Η Κ Ε Ο αν. ΔΙΕΥΘΥΝΤΗΣ ΤΕΧΝΙΚΩΝ ΥΠΗΡΕΣΙΩΝ
Ελένη Μάγκου	Μαρία Κωτούλα	Αθανάσιος Πατσιούρας
αρχιτέκτων μηχανικός	*πολιτικός μηχανικός*	*τοπογράφος μηχανικός*

ΔΗΜΟΣ ΛΑΡΙΣΑΙΩΝ
MUNICIPALITY OF LARISSA

«ΚΑΤΑΣΚΕΥΗ ΠΕΡΙΠΤΕΡΩΝ ΓΙΑ ΤΗ ΔΙΟΡΓΑΝΩΣΗ ΚΑΙ ΛΕΙΤΟΥΡΓΙΑ ΤΗΣ ΕΜΠΟΡΟΠΑΝΗΓΥΡΗΣ»

ΔΙΕΥΘΥΝΣΗ ΤΕΧΝΙΚΩΝ ΥΠΗΡΕΣΙΩΝ
ΤΜΗΜΑ ΚΤΙΡΙΑΚΩΝ ΕΡΓΩΝ & ΑΝΑΠΛΑΣΕΩΝ
ΙΩΝΟΣ ΔΡΑΓΟΥΜΗ 1, Τ.Κ. : 412 22
ΤΗΛ.: 2413 - 500334
FAX: 2410 - 251339

ΛΑΡΙΣΑ 16-04-2019

«ΕΡΓΑΣΙΕΣ ΓΙΑ ΤΗΝ ΚΑΤΑΣΚΕΥΗ ΠΕΡΙΠΤΕΡΩΝ ΓΙΑ ΤΗ ΔΙΟΡΓΑΝΩΣΗ ΚΑΙ ΛΕΙΤΟΥΡΓΙΑ ΤΗΣ ΕΜΠΟΡΟΠΑΝΗΓΥΡΗΣ ΛΑΡΙΣΑΣ»

ΣΥΓΓΡΑΦΗ ΥΠΟΧΡΕΩΣΕΩΝ

Άρθρο 1ο: Αντικείμενο της Συγγραφής Υποχρεώσεων – Ορισμοί

Η παρούσα Συγγραφή Υποχρεώσεων αφορά εργασίες για την κατασκευή περιπτέρων στην σκεπαστή αγορά της συνοικίας Νεάπολη εντός και εκτός της υφιστάμενης μεταλλικής κατασκευής, τα οποία θα τοποθετηθούν στον διαμορφωμένο χώρο και στα νούμερα των θέσεων όπως αυτές αναγράφονται στο συνημμένο σχέδιο, για την λειτουργία της εμποροπανήγυρης Λάρισας επί της οδού Γ. Παπανδρέου. Οι εργασίες έχουν σκοπό την ενοικίαση των περιπτέρων κατά τις ημέρες που διαρκεί η εμποροπανήγυρη της Λάρισας. Στην τιμή περιλαμβάνεται η προμήθεια, η μεταφορά, η πλήρης τοποθέτηση συμπεριλαμβανομένων απάντων των υλικών στερέωσης για την κατασκευή επί τόπου του έργου, καθώς επίσης και η απομάκρυνση των ανωτέρω κατασκευών από τον χώρο εντός 10 ημερών από την ημερομηνία λήξης της εμποροπανήγυρης, ώστε να παραδοθεί ο χώρος στην αρχική του κατάσταση. Η μελέτη των γεωμετρικών στοιχείων της κατασκευής, η προσαρμογή στον χώρο των περιπτέρων (συνημμένο αρχείο Β) λαμβάνοντας υπόψη τα υπάρχοντα στοιχεία αστικού εξοπλισμού και τυχόν αστοχίες της κατασκευής στην φάση της τοποθέτησης ή και λειτουργίας των παραγκών επιβαρύνουν αποκλειστικά και μόνο τον ανάδοχο.

Η παρούσα Συγγραφή Υποχρεώσεων (Σ.Υ.) αφορά στους συμβατικούς όρους οι οποίοι, σε συνδυασμό και με τους όρους των λοιπών Συμβατικών Τευχών και των στοιχείων της προσφοράς, θα ισχύσουν κατά την εκτέλεση της παροχής των υπηρεσιών από τον Ανάδοχο.

Οι ονομασίες που χρησιμοποιούνται στα Συμβατικά Τεύχη που αναφέρονται στο άρθρο 2 της Σ.Υ. θα έχουν την ακόλουθη σημασία:

• **ΔΙΑΚΗΡΥΞΗ:** Η Διακήρυξη με τα Παραρτήματά της και τα επισυναπτόμενα σε αυτή λοιπά Συμβατικά Τεύχη του διαγωνισμού, με βάση τα οποία οι διαγωνιζόμενοι καλούνται να υποβάλλουν προσφορά.

• **ΔΙΑΓΩΝΙΖΟΜΕΝΟΣ:** Οποιοδήποτε φυσικό ή νομικό πρόσωπο, συνεταιρισμός ή ένωση παρόχων που συμμετέχει στο διαγωνισμό, προσκομίζει εγγυητική επιστολή συμμετοχής και υποβάλλει Προσφορά.

• **Σ.Υ.:** Η Συγγραφή Υποχρεώσεων.

• **Τ. Π.:** Η Τεχνική Περιγραφή.

• **ΣΥΜΒΑΣΗ:** Η γραπτή συμφωνία μεταξύ του Κυρίου του έργου (εργασιών) και του Αναδόχου που αποτελείται από το Συμφωνητικό και τα λοιπά Συμβατικά Τεύχη που προσαρτώνται σε αυτό.

• **ΠΑΡΟΧΗ ΥΠΗΡΕΣΙΩΝ:** Η παροχή υπηρεσιών όπως περιγράφονται στο άρθρο 3 της Διακήρυξης και αναφέρονται αναλυτικά στην Τεχνική Περιγραφή με χρήση προσωπικού του αναδόχου, την οποία καλείται να υλοποιήσει ο Ανάδοχος σύμφωνα με τους όρους της Σύμβασης.

• **ΑΝΑΔΟΧΟΣ:** Ο διαγωνιζόμενος στον οποίο θα ανατεθεί με Σύμβαση η παροχή των υπηρεσιών. Επίσης, τους τυχόν νόμιμους εκπροσώπους του, κατάλληλα εξουσιοδοτημένους να ενεργούν για λογαριασμό του κατά την διάρκεια εκτέλεσης της παροχής των υπηρεσιών.

• **ΑΠΟΔΕΚΤΗΣ ΤΩΝ ΥΠΗΡΕΣΙΩΝ Η ΕΡΓΟΔΟΤΗΣ Η ΚΥΡΙΟΣ ΤΟΥ ΕΡΓΟΥ:** Ο Δήμος Λαρισαίων Ν. Λάρισας

• **ΠΡΟΙΣΤΑΜΕΝΗ ΑΡΧΗ**: ΔΙΕΥΘΥΝΣΗ ΟΙΚΟΝΟΜΙΚΩΝ ΥΠΗΡΕΣΙΩΝ, ΤΜΗΜΑ ΔΙΕΚΠΕΡΑΙΩΣΗΣ ΕΝΙΑΙΩΝ ΠΡΟΜΗΘΕΙΩΝ ΚΑΙ

ΑΠΟΘΗΚΗΣ

• **ΣΥΜΒΑΤΙΚΟ ΤΙΜΗΜΑ:** Η συνολική αμοιβή του Αναδόχου για την πλήρη παροχή των υπηρεσιών που προβλέπονται και την εκπλήρωση των υποχρεώσεών του, όπως απορρέουν από τη Σύμβαση.

Άρθρο 2ο: Συμβατικά Στοιχεία της Παροχής των Υπηρεσιών - Σειρά Ισχύος

Τα οριζόμενα σαν Συμβατικά Τεύχη και στοιχεία της παροχής των υπηρεσιών με βάση τα οποία θα γίνει η ανάθεση και εκτέλεση αυτών, είναι τα παρακάτω και σε περίπτωση ασυμφωνίας μεταξύ των περιεχομένων σε αυτά όρων, η σειρά ισχύος αυτών καθορίζεται
ως εξής:

1. Η Σύμβαση
2. Η Διακήρυξη
3. Η Οικονομική Προσφορά του Αναδόχου.
4. Η Συγγραφή Υποχρεώσεων
5. Η Τεχνική Περιγραφή
6. Ο Προϋπολογισμός μελέτης

Άρθρο 3ο: Εγγύηση Καλής Εκτέλεσης

Για την εξασφάλιση του Εργοδότη σχετικά με την καλή εκτέλεση των υπηρεσιών και γενικά την πιστή τήρηση των όρων της Σύμβασης, ο Ανάδοχος οφείλει προ ή κατά την υπογραφή της Σύμβασης, να καταθέσει στον Εργοδότη εγγυητική επιστολή καλής εκτέλεσης της σύμβασης - σύμφωνα με το άρθρο 7 της Διακήρυξης - το ύψος της οποίας αντιστοιχεί σε ποσοστό **5% (πέντε επί τοις εκατό)** επί της συνολικής συμβατικής αξίας χωρίς τον Φ.Π.Α. Η εγγύηση καλής εκτέλεσης της σύμβασης επιστρέφεται μετά την λήξη της παροχής των υπηρεσιών και ύστερα από την εκκαθάριση των τυχών απαιτήσεων από τους δύο συμβαλλόμενους.

Άρθρο 4ο: Φόροι - Κρατήσεις - Τέλη - Δασμοί

Ο Ανάδοχος υπόκειται σε όλους ανεξάρτητα τους βάσει των κειμένων νόμων φόρους, τέλη, δασμούς και κρατήσεις υπέρ του Δημοσίου ή τρίτων που ισχύουν κατά την ημέρα του διαγωνισμού, εκτός του Φ.Π.Α. που βαρύνει το Δήμο Λαρισαίων. Αν μετά τη μέρα του διαγωνισμού επιβληθούν νέοι φόροι, τέλη και κρατήσεις ή τροποποιηθούν ή καταργηθούν άλλοι που ισχύουν, το αντίστοιχο ποσό πληρώνεται επιπλέον ή εκπίπτει αντίστοιχα από τους λογαριασμούς του Αναδόχου, με πιστοποίηση ή αφαίρεση του ποσού που πράγματι πληρώνεται επί πλέον ή λιγότερο, χωρίς επιβάρυνση από κρατήσεις.

Άρθρο 5ο: Ρήτρες - Κυρώσεις - Καταλογισμοί - Πρόστιμα - Έκπτωση Αναδόχου

Οι ρήτρες, κυρώσεις, καταλογισμοί και πρόστιμα που μπορούν να επιβληθούν στον ανάδοχο κατά τη διάρκεια εκτέλεσης της σύμβασης και η διαδικασία κήρυξης του Αναδόχου έκπτωτου αναφέρονται αναλυτικά στα συμβατικά τεύχη και ιδιαίτερα στο άρθρο 5.2 της Διακήρυξης.
Σε όλες τις περιπτώσεις και ανεξάρτητα από την έκπτωση ή όχι του Αναδόχου ο Δήμος Λαρισαίων διατηρεί το δικαίωμα απαίτησης, σύμφωνα με την ισχύουσα νομοθεσία για την αποκατάσταση κάθε ζημιάς που θα μπορούσε να υποστεί από την αντισυμβατική παροχή των υπηρεσιών ή την παραβίαση των όρων της σύμβασης.

Άρθρο 6ο: Εκτέλεση Υπηρεσιών

Η παρακολούθηση της εκτέλεσης των υπηρεσιών θα γίνει σύμφωνα με τις διαδικασίες που αναφέρονται αναλυτικά στο άρθρο 6 της Διακήρυξης.

Άρθρο 7ο:Επικοινωνία – Αλληλογραφία

Όλες οι μεταξύ του Δήμου Λαρισαίων και του αναδόχου συνεννοήσεις, είτε αφορούν την παροχή ή αίτηση οδηγιών ή προβολή διαφωνιών είτε κάθε άλλη ενέργεια ή δήλωση, γίνονται οπωσδήποτε με έγγραφο.
Οι κάθε είδους προφορικές συνεννοήσεις δεν λαμβάνονται υπ' όψη και δεν δικαιούται κανένας από τα συμβαλλόμενα μέρη να τις επικαλεσθεί με οποιονδήποτε τρόπο.

Άρθρο 8ο: Περιεχόμενο τιμών

Στις τιμές της προσφοράς νοούνται ότι περιλαμβάνονται όλες γενικά οι δαπάνες για την παροχή των υπηρεσιών ελεύθερων από κάθε επιβάρυνση στο Δήμο Λαρισαίων όπως προδιαγράφεται στα συμβατικά τεύχη.

ΑΡΘΡΟ 9ο

Ο ανάδοχος εγγυάται, επιβαρύνεται και ευθύνεται προσωπικά (αποκλειστικά και μόνο αυτός) για:

- οποιανδήποτε ατυχήματα που ενδέχεται να συμβούν κατά τη διάρκεια της υλοποίησης και της λειτουργίας της εμποροπανήγυρης: στους εργαζομένους επί τόπου του έργου, στο προσωπικό του δήμου ή και σε τρίτους (κοινό και εμπόρους).
- την μελέτη της όλης κατασκευής και την υλοποίηση των γεωμετρικών στοιχείων αυτής, την ποιότητα των υλικών, και την αποφυγή κατασκευαστικών αστοχιών
- την ασφαλή διακίνηση και χρήση, κοινού και εμπόρων κατά την διάρκεια της υλοποίησης και της λειτουργίας της εμποροπανήγυρης.

Ο ΣΥΝΤΑΞΑΣ	Η αν. ΠΡΟΪΣΤΑΜΕΝΗ ΤΜ. ΚΤΙΡΙΑΚΩΝ ΕΡΓΩΝ & ΑΝΑΠΛΑΣΕΩΝ	Θ Ε Ω Ρ Η Θ Η Κ Ε Ο αν. ΔΙΕΥΘΥΝΤΗΣ ΤΕΧΝΙΚΩΝ ΥΠΗΡΕΣΙΩΝ
Ελένη Μάγκου	Μαρία Κωτούλα	Αθανάσιος Πατσιούρας
αρχιτέκτων μηχανικός	*πολιτικός μηχανικός*	*τοπογράφος μηχανικός*

ΠΑΡΑΡΤΗΜΑ IV – ΤΙΜΟΛΟΓΙΟ ΠΡΟΣΦΟΡΑΣ – ΠΡΟΫΠΟΛΟΓΙΣΜΟΣ ΠΡΟΣΦΟΡΑΣ

ΕΛΛΗΝΙΚΗ ΔΗΜΟΚΡΑΤΙΑ

ΔΗΜΟΣ ΛΑΡΙΣΑΙΩΝ
MUNICIPALITY OF LARISSA

ΔΙΕΥΘΥΝΣΗ ΟΙΚΟΝΟΜΙΚΩΝ ΥΠΗΡΕΣΙΩΝ

«ΚΑΤΑΣΚΕΥΗ ΠΕΡΙΠΤΕΡΩΝ ΓΙΑ ΤΗ ΔΙΟΡΓΑΝΩΣΗ ΚΑΙ ΛΕΙΤΟΥΡΓΙΑ ΤΗΣ ΕΜΠΟΡΟΠΑΝΗΓΥΡΗΣ»

Τ Ι Μ Ο Λ Ο Γ Ι Ο Π Ρ Ο Σ Φ Ο Ρ Α Σ

Α. ΟΜΑΔΑ-ΠΕΡΙΠΤΕΡΑ ΜΕ ΞΥΛΙΝΟ ΣΚΕΛΕΤΟ

ΑΡΘΡΟΝ 1ον Ξύλινα περίπτερα **εκτός** της υφιστάμενης μεταλλικής κατασκευής

ΝΑΟΙΚ Υ.1\52.10

Α1. Στεγασμένα: Προμήθεια, μεταφορά, πλήρης τοποθέτηση και κατασκευή επί τόπου του έργου, περιπτέρων ενδεικτικών εξωτερικών διαστάσεων 3μ*3μ και ανωτέρου ύψους 3.00μ. θα είναι ξύλινη αποτελούμενη από: υποστηλώματα και δοκούς διαφόρων διατομών (σύμφωνα με το συνημμένο αρχείο Α), πλαγιοκάλυψη αποτελούμενη από νοβοπάν ή πανί αδιάβροχο κατάλληλο για εξωτερική χρήση, και επικάλυψη από κυματοειδή λαμαρίνα ελαφρού τύπου π=0,5 χιλ., με κατάλληλη κλίση για την απορροή των ομβρίων. Τα στεγασμένα περίπτερα θα τοποθετηθούν ***εκτός*** της υφιστάμενης μεταλλικής κατασκευής και θα πακτωθούν στο έδαφος με ούπα. Τα περίπτερα θα τοποθετηθούν περιμετρικά των υφιστάμενων μεταλλικών υποστέγων σε θέσεις που θα υποδείξει η Υπηρεσία και θα πακτωθούν στο έδαφος με ούπα.

Όλη η κατασκευή θα πρέπει να ανταποκρίνεται σε βροχοπτώσεις χωρίς να παρουσιάζει προβλήματα στεγανότητας ή παραμόρφωσης των στοιχείων επικάλυψης και πλαγιοκάλυψης, καθώς επίσης και σε ανέμους. Η τοποθέτηση των περιπτέρων θα γίνει επί τόπου στην σειρά και σύμφωνα με το σχέδιο της εμποροπανήγυρης (σύμφωνα με το συνημμένο αρχείο Β). Στην τιμή περιλαμβάνεται η προμήθεια, η μεταφορά, η πλήρης τοποθέτηση συμπεριλαμβανομένων απάντων των υλικών στερέωσης για την κατασκευή επί τόπου του έργου, καθώς επίσης και η πλήρης απομάκρυνση των ανωτέρω κατασκευών από τον χώρο εντός 10 ημερών, ώστε να παραδοθεί ο χώρος στην αρχική του κατάσταση.

Τιμή ενός ΤΕΜ ……€ (αριθμητικά)

…… € (ολογράφως)

ΑΡΘΡΟΝ 2ον Ξύλινα περίπτερα **εντός** της υφιστάμενης μεταλλικής κατασκευής

ΝΑΟΙΚ Υ.2\52.10

Α2. Μη στεγασμένα: Προμήθεια, μεταφορά, πλήρης τοποθέτηση και κατασκευή επί τόπου του έργου, περιπτέρων ενδεικτικών εξωτερικών διαστάσεων 3μ*3μ και ανωτέρου ύψους 3.00μ. θα είναι ξύλινη αποτελούμενη από: υποστηλώματα και δοκούς διαφόρων διατομών (σύμφωνα με το συνημμένο αρχείο Α) και πλαγιοκάλυψη αποτελούμενη από νοβοπάν ή πανί αδιάβροχο κατάλληλο για εξωτερική χρήση. Τα μη στεγασμένα περίπτερα θα τοποθετηθούν ***εντός*** της υφιστάμενης μεταλλικής κατασκευής σε θέσεις που θα υποδείξει η Υπηρεσία και θα πακτωθούν στο έδαφος με ούπα. Όλη η κατασκευή θα πρέπει να μην παρουσιάζει προβλήματα στεγανότητας ή παραμόρφωσης των στοιχείων επικάλυψης και πλαγιοκάλυψης, καθώς επίσης και σε ανέμους. Η τοποθέτηση των περιπτέρων θα γίνει επί τόπου στην σειρά και σύμφωνα με το σχέδιο της εμποροπανήγυρης (σύμφωνα με το

συνημμένο αρχείο Β). Στην τιμή περιλαμβάνεται η προμήθεια, η μεταφορά, η πλήρης τοποθέτηση συμπεριλαμβανομένων απάντων των υλικών στερέωσης για την κατασκευή επί τόπου του έργου, καθώς επίσης και η πλήρης απομάκρυνση των ανωτέρω κατασκευών από τον χώρο εντός 10 ημερών, ώστε να παραδοθεί ο χώρος στην αρχική του κατάσταση.

Τιμή ενός ΤΕΜ ……€ (αριθμητικά)

…… € (ολογράφως)

ΛΑΡΙΣΑ …..-…….-2019 Ο ΠΡΟΣΦΕΡΩΝ

ΕΛΛΗΝΙΚΗ ΔΗΜΟΚΡΑΤΙΑ

ΔΗΜΟΣ ΛΑΡΙΣΑΙΩΝ
MUNICIPALITY OF LARISSA

«ΚΑΤΑΣΚΕΥΗ ΠΕΡΙΠΤΕΡΩΝ ΓΙΑ ΤΗ ΔΙΟΡΓΑΝΩΣΗ ΚΑΙ ΛΕΙΤΟΥΡΓΙΑ ΤΗΣ ΕΜΠΟΡΟΠΑΝΗΓΥΡΗΣ»

ΔΙΕΥΘΥΝΣΗ ΟΙΚΟΝΟΜΙΚΩΝ ΥΠΗΡΕΣΙΩΝ

Π Ρ Ο Ϋ Π Ο Λ Ο Γ Ι Σ Μ Ο Σ Π Ρ Ο Σ Φ Ο Ρ Α Σ

Α΄ ΟΜΑΔΑ: ΠΕΡΙΠΤΕΡΑ ΜΕ ΞΥΛΙΝΟ ΣΚΕΛΕΤΟ						
Α.Τ. ΑΡΘΡΟΥ	ΕΡΓΑΣΙΕΣ	ΜΟΝΑΔΑ ΜΕΤΡΗΣΗΣ	ΠΟΣΟΤΗΤΑ	ΤΙΜΗ ΜΟΝΑΔΑΣ (€)	ΜΕΡΙΚΗ ΔΑΠΑΝΗ (€)	**ΟΛΙΚΗ ΔΑΠΑΝΗ (€)**
Α1.	ΠΕΡΙΠΤΕΡΑ στεγασμένα	ΤΕΜ	717	…….	…….	
Α2.	ΠΕΡΙΠΤΕΡΑ Μη στεγασμένα	ΤΕΜ	448	…….	…….	
ΣΥΝΟΛΟ Α						…….
Φ.Π.Α. 24%						…….
ΣΥΝΟΛΟ Α΄ ΟΜΑΔΑΣ						…….
ΣΥΝΟΛΟ ΔΑΠΑΝΗΣ ΕΡΓΑΣΙΩΝ: **ΣΥΝΟΛΟ ΦΠΑ:** **ΣΥΝΟΛΟ ΟΛΙΚΗΣ ΔΑΠΑΝΗΣ ΕΡΓΑΣΙΩΝ:**						…… …… ……

Ο ΠΡΟΣΦΕΡΩΝ ΛΑΡΙΣΑ …-…-2019

ΠΑΡΑΡΤΗΜΑ V – ΤΥΠΟΠΟΙΗΜΕΝΟ ΕΝΤΥΠΟ ΥΠΕΥΘΥΝΗΣ ΔΗΛΩΣΗΣ (ΤΕΥΔ)

Ευρωπαϊκό Ενιαίο Έγγραφο Σύμβασης (ΕΕΕΣ) / Τυποποιημένο Έντυπο Υπεύθυνης Δήλωσης (ΤΕΥΔ)

Μέρος I: Πληροφορίες σχετικά με τη διαδικασία σύναψης σύμβασης και την αναθέτουσα αρχή ή τον αναθέτοντα φορέα

Στοιχεία της δημοσίευσης

Για διαδικασίες σύναψης σύμβασης για τις οποίες έχει δημοσιευτεί προκήρυξη διαγωνισμού στην Επίσημη Εφημερίδα της Ευρωπαϊκής Ένωσης, οι πληροφορίες που απαιτούνται στο Μέρος I ανακτώνται αυτόματα, υπό την προϋπόθεση ότι έχει χρησιμοποιηθεί η ηλεκτρονική υπηρεσία ΕΕΕΣ/ΤΕΥΔ για τη συμπλήρωση του ΕΕΕΣ /ΤΕΥΔ. Παρατίθεται η σχετική ανακοίνωση που δημοσιεύεται στην Επίσημη Εφημερίδα της Ευρωπαϊκής Ένωσης:

Προσωρινός αριθμός προκήρυξης στην ΕΕ: αριθμός [], ημερομηνία [], σελίδα [] Αριθμός προκήρυξης στην ΕΕ:
[][][][]/S [][][][][][] 0000/S 000-0000000

Εάν δεν έχει δημοσιευθεί προκήρυξη διαγωνισμού στην Επίσημη Εφημερίδα της Ευρωπαϊκής Ένωσης ή αν δεν υπάρχει υποχρέωση δημοσίευσης εκεί, η αναθέτουσα αρχή ή ο αναθέτων φορέας θα πρέπει να συμπληρώσει πληροφορίες με τις οποίες θα είναι δυνατή η αδιαμφισβήτητη ταυτοποίηση της διαδικασίας σύναψης σύμβασης (π.χ. παραπομπή σε δημοσίευση σε εθνικό επίπεδο)

Δημοσίευση σε εθνικό επίπεδο: (π.χ. www.promitheus.gov.gr/[ΑΔΑΜ Προκήρυξης στο ΚΗΜΔΗΣ])

Στην περίπτωση που δεν απαιτείται δημοσίευση γνωστοποίησης στην Επίσημη Εφημερίδα της Ευρωπαϊκής Ένωσης παρακαλείστε να παράσχετε άλλες πληροφορίες με τις οποίες θα είναι δυνατή η αδιαμφισβήτητη ταυτοποίηση της διαδικασίας σύναψης δημόσιας σύμβασης.

Ταυτότητα του αγοραστή

Επίσημη ονομασία:	ΔΗΜΟΣ ΛΑΡΙΣΑΙΩΝ
Α.Φ.Μ., εφόσον υπάρχει:	997844860
Δικτυακός τόπος (εφόσον υπάρχει):	http://www.larissa-dimos.gr/
Πόλη:	ΛΑΡΙΣΑ
Οδός και αριθμός:	ΙΩΝΟΣ ΔΡΑΓΟΥΜΗ 1
Ταχ. κωδ.:	41222
Αρμόδιος επικοινωνίας:	ΚΟΥΤΣΟΥΡΟΥΜΠΑ ΝΙΚΗ
Τηλέφωνο:	2413500281
φαξ:	2410250372
Ηλ. ταχ/μείο:	prom@larissa-dimos.gr
Χώρα:	GR

Πληροφορίες σχετικά με τη διαδικασία σύναψης σύμβασης

Τίτλος:
ΚΑΤΑΣΚΕΥΗ ΠΕΡΙΠΤΕΡΩΝ ΓΙΑ ΤΗ ΔΙΟΡΓΑΝΩΣΗ ΚΑΙ ΛΕΙΤΟΥΡΓΙΑ ΤΗΣ ΕΜΠΟΡΟΠΑΝΗΓΥΡΗΣ ΛΑΡΙΣΑΣ – ΟΜΑΔΑ Α΄ ΠΕΡΙΠΤΕΡΑ ΜΕ ΞΥΛΙΝΟ ΣΚΕΛΕΤΟ

Σύντομη περιγραφή:
Αντικείμενο της σύμβασης είναι οι υπηρεσίες (ή εργασίες) για την εγκατάσταση και διαμόρφωση των περιπτέρων με ξύλινο σκελετό στο χώρο της εμποροπανήγυρης Λάρισας. Οι εν λόγω υπηρεσίες (ή εργασίες) προκηρύσσονται εκ νέου διότι από την αρχική διαδικασία (Διακήρυξη με Αρ. Πρωτ. 23713/23.05.2019 και ΑΔΑΜ 19PROC005043988) που αφορούσε "Κατασκευή περιπτέρων για τη διοργάνωση και λειτουργία της Εμποροπανήγυρης Λάρισας" δεν προέκυψε ανάδοχος για την Ομάδα Α' - "Περίπτερα με Ξύλινο Σκελετό" . Ο ενδεικτικός προϋπολογισμός της Ομάδας Α' - "Περίπτερα με Ξύλινο Σκελετό" για την "Κατασκευή περιπτέρων για τη διοργάνωση και λειτουργία της Εμποροπανήγυρης Λάρισας", ανέρχεται στο ποσό των ογδόντα οχτώ χιλιάδων εννιακοσίων τριών ευρώ και τεσσάρων λεπτών (88.903,04 €) συμπεριλαμβανομένου του ΦΠΑ 24% (Προϋπολογισμός χωρίς ΦΠΑ: 71.696€, Φ.Π.Α. 24%: 17.207,04€) και χρηματοδοτείται από Ιδίους Πόρους του Δήμου Λαρισαίων. Οι υπηρεσίες (ή εργασίες) έχουν σκοπό την ενοικίαση των περιπτέρων κατά τις ημέρες που διαρκεί η εμποροπανήγυρη της Λάρισας. Στην τιμή περιλαμβάνεται η προμήθεια, η μεταφορά, η πλήρης τοποθέτηση συμπεριλαμβανομένων απάντων των υλικών στερέωσης για την κατασκευή επί τόπου των περιπτέρων, καθώς επίσης και η απομάκρυνση των ανωτέρω κατασκευών από τον χώρο εντός 10 ημερών από την ημερομηνία λήξης της εμποροπανήγυρης, ώστε να παραδοθεί ο χώρος στην αρχική του κατάσταση. Οι παρεχόμενες υπηρεσίες κατατάσσεται στον κωδικ'ο του Κοινού Λεξιλογίου δημοσίων συμβάσεων (CPV) : 45422100-2 «Ξυλουργικές εργασίες».

Αριθμός αναφοράς αρχείου που αποδίδεται στον φάκελο από την αναθέτουσα αρχή ή τον αναθέτοντα φορέα (εάν υπάρχει): 31950/16.07.2019

Μέρος II: Πληροφορίες σχετικά με τον οικονομικό φορέα

Α: Πληροφορίες σχετικά με τον οικονομικό φορέα

Επωνυμία:

Οδός και αριθμός:
Ταχ. κωδ.:
Πόλη:
Χώρα:
Αρμόδιος ή αρμόδιοι επικοινωνίας:
Ηλ. ταχ/μείο:
Τηλέφωνο:
φαξ:
Α.Φ.Μ., εφόσον υπάρχει
Δικτυακός τόπος (εφόσον υπάρχει):

Ο οικονομικός φορέας είναι πολύ μικρή, μικρή ή μεσαία επιχείρηση;
Ναι / Όχι

Ο ΟΦ αποτελεί προστατευόμενο εργαστήριο

Μόνο σε περίπτωση προμήθειας κατ᾽ αποκλειστικότητα: ο οικονομικός φορέας είναι προστατευόμενο εργαστήριο, «κοινωνική επιχείρηση» ή προβλέπει την εκτέλεση συμβάσεων στο πλαίσιο προγραμμάτων προστατευόμενης απασχόλησης;

Απάντηση:
Ναι / Όχι

Ποιο είναι το αντίστοιχο ποσοστό των εργαζομένων με αναπηρία ή μειονεκτούντων εργαζομένων;
%

Εφόσον απαιτείται, ορίστε την κατηγορία ή τις κατηγορίες στις οποίες ανήκουν οι ενδιαφερόμενοι εργαζόμενοι με αναπηρία ή μειονεξία
-

Εάν η σχετική τεκμηρίωση διατίθεται ηλεκτρονικά, αναφέρετε:
Ναι / Όχι

Διαδικτυακή Διεύθυνση
-

Επακριβή στοιχεία αναφοράς των εγγράφων
-

Αρχή ή Φορέας έκδοσης
-

Ο ΟΦ είναι εγγεγραμμένος σε Εθνικό Σύστημα (Προ)Επιλογής

Κατά περίπτωση, ο οικονομικός φορέας είναι εγγεγραμμένος σε επίσημο κατάλογο εγκεκριμένων οικονομικών φορέων ή διαθέτει ισοδύναμο πιστοποιητικό [π.χ. βάσει εθνικού συστήματος (προ)επιλογής];

Απάντηση:
Ναι / Όχι

Αναφέρετε την ονομασία του καταλόγου ή του πιστοποιητικού και τον σχετικό αριθμό εγγραφής ή πιστοποίησης, κατά περίπτωση:
-

Εάν το πιστοποιητικό εγγραφής ή η πιστοποίηση διατίθεται ηλεκτρονικά, αναφέρετε:
-

Αναφέρετε τα δικαιολογητικά στα οποία βασίζεται η εγγραφή ή η πιστοποίηση και κατά περίπτωση, την κατάταξη στον επίσημο κατάλογο
-

Η εγγραφή ή η πιστοποίηση καλύπτει όλα τα απαιτούμενα κριτήρια επιλογής;
Ναι / Όχι

Ο οικονομικός φορέας θα είναι σε θέση να προσκομίσει βεβαίωση πληρωμής εισφορών κοινωνικής ασφάλισης και φόρων ή να παράσχει πληροφορίες που θα δίνουν τη δυνατότητα στην αναθέτουσα αρχή ή στον αναθέτοντα φορέα να τη λάβει απευθείας μέσω πρόσβασης σε εθνική βάση δεδομένων σε οποιοδήποτε κράτος μέλος αυτή διατίθεται δωρεάν;
Ναι / Όχι

Εάν η σχετική τεκμηρίωση διατίθεται ηλεκτρονικά, αναφέρετε:
Ναι / Όχι

Διαδικτυακή Διεύθυνση
-

Επακριβή στοιχεία αναφοράς των εγγράφων
-

Αρχή ή Φορέας έκδοσης
-

Ο ΟΦ συμμετάσχει στη διαδικασία μαζί με άλλους Οικονομικούς Φορείς

Ο οικονομικός φορέας συμμετέχει στη διαδικασία σύναψης σύμβασης από κοινού με άλλους;

Απάντηση:
Ναι / Όχι

Αναφέρετε τον ρόλο του οικονομικού φορέα στην ένωση (συντονιστής, υπεύθυνος για συγκεκριμένα καθήκοντα...):
-

Προσδιορίστε τους άλλους οικονομικούς φορείς που συμμετέχουν από κοινού στη διαδικασία σύναψης σύμβασης:
-

Κατά περίπτωση, επωνυμία της συμμετέχουσας ένωσης:
-

Εάν η σχετική τεκμηρίωση διατίθεται ηλεκτρονικά, αναφέρετε:
Ναι / Όχι

Διαδικτυακή Διεύθυνση

-

Επακριβή στοιχεία αναφοράς των εγγράφων

-

Αρχή ή Φορέας έκδοσης

-

Τμήματα που συμμετάσχει ο ΟΦ

Κατά περίπτωση, αναφορά του τμήματος ή των τμημάτων για τα οποία ο οικονομικός φορέας επιθυμεί να υποβάλει προσφορά.

Απάντηση:

-

Β: Πληροφορίες σχετικά με τους εκπροσώπους του οικονομικού φορέα #1

Όνομα:
Επώνυμο:
Ημερομηνία γέννησης:
Τόπος γέννησης:
Οδός και αριθμός:
Ταχ. κωδ.:
Πόλη:
Χώρα:
Τηλέφωνο:
Ηλ. ταχ/μείο:
Θέση/Ενεργών υπό την ιδιότητα:

Γ: Πληροφορίες σχετικά με τη στήριξη στις ικανότητες άλλων οντοτήτων

Βασίζεται σε ικανότητες άλλων οντοτήτων

Ο οικονομικός φορέας στηρίζεται στις ικανότητες άλλων οντοτήτων προκειμένου να ανταποκριθεί στα κριτήρια επιλογής που καθορίζονται στο μέρος IV και στα (τυχόν) κριτήρια και κανόνες που καθορίζονται στο μέρος V κατωτέρω;

Απάντηση:
Ναι / Όχι

Όνομα της οντότητας

-

Ταυτότητα της οντότητας

-

Τύπος ταυτότητας

-

Κωδικοί CPV

-

Εάν η σχετική τεκμηρίωση διατίθεται ηλεκτρονικά, αναφέρετε:
Ναι / Όχι

Διαδικτυακή Διεύθυνση

-

Επακριβή στοιχεία αναφοράς των εγγράφων

-

Αρχή ή Φορέας έκδοσης

-

Δ: Πληροφορίες σχετικά με υπεργολάβους στην ικανότητα των οποίων δεν στηρίζεται ο οικονομικός φορέας

Δεν βασίζεται σε ικανότητες άλλων οντοτήτων

Ο οικονομικός φορέας προτίθεται να αναθέσει οποιοδήποτε τμήμα της σύμβασης σε τρίτους υπό μορφή υπεργολαβίας;

Απάντηση:
Ναι / Όχι

Όνομα της οντότητας
-

Ταυτότητα της οντότητας
-

Τύπος ταυτότητας
-

Κωδικοί CPV
-

Εάν η σχετική τεκμηρίωση διατίθεται ηλεκτρονικά, αναφέρετε:
Ναι / Όχι

Διαδικτυακή Διεύθυνση
-

Επακριβή στοιχεία αναφοράς των εγγράφων
-

Αρχή ή Φορέας έκδοσης
-

Μέρος III: Λόγοι αποκλεισμού

Α: Λόγοι που σχετίζονται με ποινικές καταδίκες

Λόγοι που σχετίζονται με ποινικές καταδίκες βάσει των εθνικών διατάξεων για την εφαρμογή των λόγων που ορίζονται στο άρθρο 57 παράγραφος 1 της οδηγίας: Συμμετοχή σε εγκληματική οργάνωση

Έχει ο ίδιος ο οικονομικός φορέας ή οποιοδήποτε πρόσωπο το οποίο είναι μέλος του διοικητικού, διευθυντικού ή εποπτικού του οργάνου ή έχει εξουσία εκπροσώπησης, λήψης αποφάσεων ή ελέγχου σε αυτό καταδικαστεί με τελεσίδικη απόφαση για έναν από τους λόγους που παρατίθενται στο σχετικό θεσμικό πλαίσιο, η οποία έχει εκδοθεί πριν από πέντε έτη κατά το μέγιστο ή στην οποία έχει οριστεί απευθείας περίοδος αποκλεισμού που εξακολουθεί να ισχύει;

Απάντηση:
Ναι / Όχι

Ημερομηνία της καταδίκης
..

Λόγος(-οι)
-

Προσδιορίστε ποιος έχει καταδικαστεί
-

Εφόσον καθορίζεται απευθείας στην καταδικαστική απόφαση, διάρκεια της περιόδου αποκλεισμού και σχετικό(-ά) σημείο(-α)
-

Σε περίπτωση καταδικης, ο οικονομικός φορέας έχει λάβει μέτρα που να αποδεικνύουν την αξιοπιστία του παρά την ύπαρξη σχετικού λόγου αποκλεισμού ("αυτοκάθαρση");
Ναι / Όχι

Περιγράψτε τα μέτρα που λήφθηκαν
-

Εάν η σχετική τεκμηρίωση διατίθεται ηλεκτρονικά, αναφέρετε:
Ναι / Όχι

Διαδικτυακή Διεύθυνση
-

Επακριβή στοιχεία αναφοράς των εγγράφων
-

Αρχή ή Φορέας έκδοσης
-

Διαφθορά

Έχει ο ίδιος ο οικονομικός φορέας ή οποιοδήποτε πρόσωπο το οποίο είναι μέλος του διοικητικού, διευθυντικού ή εποπτικού του οργάνου ή έχει εξουσία εκπροσώπησης, λήψης αποφάσεων ή ελέγχου σε αυτό καταδικαστεί με τελεσίδικη απόφαση για έναν από τους λόγους που παρατίθενται στο σχετικό θεσμικό πλαίσιο, η οποία έχει εκδοθεί πριν από πέντε έτη κατά το μέγιστο ή στην οποία έχει οριστεί απευθείας περίοδος αποκλεισμού που εξακολουθεί να ισχύει;

Απάντηση:
Ναι / Όχι

Ημερομηνία της καταδίκης
..

Λόγος(-οι)
-

Προσδιορίστε ποιος έχει καταδικαστεί
-

Εφόσον καθορίζεται απευθείας στην καταδικαστική απόφαση, διάρκεια της περιόδου αποκλεισμού και σχετικό(-ά) σημείο(-α)
-

Σε περίπτωση καταδικης, ο οικονομικός φορέας έχει λάβει μέτρα που να αποδεικνύουν την αξιοπιστία του παρά την ύπαρξη σχετικού λόγου αποκλεισμού ("αυτοκάθαρση");
Ναι / Όχι

Περιγράψτε τα μέτρα που λήφθηκαν

-

Εάν η σχετική τεκμηρίωση διατίθεται ηλεκτρονικά, αναφέρετε:
Ναι / Όχι

Διαδικτυακή Διεύθυνση

-

Επακριβή στοιχεία αναφοράς των εγγράφων

-

Αρχή ή Φορέας έκδοσης

-

Απάτη

Έχει ο ίδιος ο οικονομικός φορέας ή οποιοδήποτε πρόσωπο το οποίο είναι μέλος του διοικητικού, διευθυντικού ή εποπτικού του οργάνου ή έχει εξουσία εκπροσώπησης, λήψης αποφάσεων ή ελέγχου σε αυτό καταδικαστεί με τελεσίδικη απόφαση για έναν από τους λόγους που παρατίθενται στο σχετικό θεσμικό πλαίσιο, η οποία έχει εκδοθεί πριν από πέντε έτη κατά το μέγιστο ή στην οποία έχει οριστεί απευθείας περίοδος αποκλεισμού που εξακολουθεί να ισχύει;

Απάντηση:
Ναι / Όχι

Ημερομηνία της καταδίκης

..

Λόγος(-οι)

-

Προσδιορίστε ποιος έχει καταδικαστεί

-

Εφόσον καθορίζεται απευθείας στην καταδικαστική απόφαση, διάρκεια της περιόδου αποκλεισμού και σχετικό(-ά) σημείο(-α)

-

Σε περίπτωση καταδικης, ο οικονομικός φορέας έχει λάβει μέτρα που να αποδεικνύουν την αξιοπιστία του παρά την ύπαρξη σχετικού λόγου αποκλεισμού ("αυτοκάθαρση");
Ναι / Όχι

Περιγράψτε τα μέτρα που λήφθηκαν

-

Εάν η σχετική τεκμηρίωση διατίθεται ηλεκτρονικά, αναφέρετε:
Ναι / Όχι

Διαδικτυακή Διεύθυνση

-

Επακριβή στοιχεία αναφοράς των εγγράφων

-

Αρχή ή Φορέας έκδοσης

-

Τρομοκρατικά εγκλήματα ή εγκλήματα συνδεόμενα με τρομοκρατικές δραστηριότητες

Έχει ο ίδιος ο οικονομικός φορέας ή οποιοδήποτε πρόσωπο το οποίο είναι μέλος του διοικητικού, διευθυντικού ή εποπτικού του οργάνου ή έχει εξουσία εκπροσώπησης, λήψης αποφάσεων ή ελέγχου σε αυτό καταδικαστεί με τελεσίδικη απόφαση για έναν από τους λόγους που παρατίθενται στο σχετικό θεσμικό πλαίσιο, η οποία έχει εκδοθεί πριν από πέντε έτη κατά το μέγιστο ή στην οποία έχει οριστεί απευθείας περίοδος αποκλεισμού που εξακολουθεί να ισχύει;

Απάντηση:
Ναι / Όχι

Ημερομηνία της καταδίκης

..

Λόγος(-οι)

-

Προσδιορίστε ποιος έχει καταδικαστεί

-

Εφόσον καθορίζεται απευθείας στην καταδικαστική απόφαση, διάρκεια της περιόδου αποκλεισμού και σχετικό(-ά) σημείο(-α)

-

Σε περίπτωση καταδικης, ο οικονομικός φορέας έχει λάβει μέτρα που να αποδεικνύουν την αξιοπιστία του παρά την ύπαρξη σχετικού λόγου αποκλεισμού ("αυτοκάθαρση");
Ναι / Όχι

Περιγράψτε τα μέτρα που λήφθηκαν

-

Εάν η σχετική τεκμηρίωση διατίθεται ηλεκτρονικά, αναφέρετε:
Ναι / Όχι

Διαδικτυακή Διεύθυνση

-

Επακριβή στοιχεία αναφοράς των εγγράφων

-

Αρχή ή Φορέας έκδοσης

-

Νομιμοποίηση εσόδων από παράνομες δραστηριότητες ή χρηματοδότηση της τρομοκρατίας

Έχει ο ίδιος ο οικονομικός φορέας ή οποιοδήποτε πρόσωπο το οποίο είναι μέλος του διοικητικού, διευθυντικού ή εποπτικού του οργάνου ή έχει εξουσία εκπροσώπησης, λήψης αποφάσεων ή ελέγχου σε αυτό καταδικαστεί με τελεσίδικη απόφαση για έναν από τους λόγους που παρατίθενται στο σχετικό θεσμικό πλαίσιο, η οποία έχει εκδοθεί πριν από πέντε έτη κατά το μέγιστο ή στην οποία έχει οριστεί απευθείας περίοδος αποκλεισμού που εξακολουθεί να ισχύει;

Απάντηση:
Ναι / Όχι

Ημερομηνία της καταδίκης
..

Λόγος(-οι)
-

Προσδιορίστε ποιος έχει καταδικαστεί
-

Εφόσον καθορίζεται απευθείας στην καταδικαστική απόφαση, διάρκεια της περιόδου αποκλεισμού και σχετικό(-ά) σημείο(-α)
-

Σε περίπτωση καταδικης, ο οικονομικός φορέας έχει λάβει μέτρα που να αποδεικνύουν την αξιοπιστία του παρά την ύπαρξη σχετικού λόγου αποκλεισμού ("αυτοκάθαρση");
Ναι / Όχι

Περιγράψτε τα μέτρα που λήφθηκαν
-

Εάν η σχετική τεκμηρίωση διατίθεται ηλεκτρονικά, αναφέρετε:
Ναι / Όχι

Διαδικτυακή Διεύθυνση
-

Επακριβή στοιχεία αναφοράς των εγγράφων
-

Αρχή ή Φορέας έκδοσης
-

Παιδική εργασία και άλλες μορφές εμπορίας ανθρώπων

Έχει ο ίδιος ο οικονομικός φορέας ή οποιοδήποτε πρόσωπο το οποίο είναι μέλος του διοικητικού, διευθυντικού ή εποπτικού του οργάνου ή έχει εξουσία εκπροσώπησης, λήψης αποφάσεων ή ελέγχου σε αυτό καταδικαστεί με τελεσίδικη απόφαση για έναν από τους λόγους που παρατίθενται στο σχετικό θεσμικό πλαίσιο, η οποία έχει εκδοθεί πριν από πέντε έτη κατά το μέγιστο ή στην οποία έχει οριστεί απευθείας περίοδος αποκλεισμού που εξακολουθεί να ισχύει;

Απάντηση:
Ναι / Όχι

Ημερομηνία της καταδίκης
..

Λόγος(-οι)
-

Προσδιορίστε ποιος έχει καταδικαστεί
-

Εφόσον καθορίζεται απευθείας στην καταδικαστική απόφαση, διάρκεια της περιόδου αποκλεισμού και σχετικό(-ά) σημείο(-α)
-

Σε περίπτωση καταδικης, ο οικονομικός φορέας έχει λάβει μέτρα που να αποδεικνύουν την αξιοπιστία του παρά την ύπαρξη σχετικού λόγου αποκλεισμού ("αυτοκάθαρση");
Ναι / Όχι

Περιγράψτε τα μέτρα που λήφθηκαν
-

Εάν η σχετική τεκμηρίωση διατίθεται ηλεκτρονικά, αναφέρετε:
Ναι / Όχι

Διαδικτυακή Διεύθυνση
-

Επακριβή στοιχεία αναφοράς των εγγράφων
-

Αρχή ή Φορέας έκδοσης
-

Β: Λόγοι που σχετίζονται με την καταβολή φόρων ή εισφορών κοινωνικής ασφάλισης

Καταβολή φόρων ή εισφορών κοινωνικής ασφάλισης:
Καταβολή φόρων

Ο οικονομικός φορέας έχει ανεκπλήρωτες υποχρεώσεις όσον αφορά την καταβολή φόρων, τόσο στη χώρα στην οποία είναι εγκατεστημένος όσο και στο κράτος μέλος της αναθέτουσας αρχής ή του αναθέτοντα φορέα, εάν είναι άλλο από τη χώρα εγκατάστασης;

Απάντηση:
Ναι / Όχι

Χώρα ή κράτος μέλος για το οποίο πρόκειται
-

Ενεχόμενο ποσό

Με άλλα μέσα; Διευκρινίστε:
Ναι / Όχι

Διευκρινίστε:
-

Ο οικονομικός φορέας έχει εκπληρώσει τις υποχρεώσεις του, είτε καταβάλλοντας τους φόρους ή τις εισφορές κοινωνικής ασφάλισης που οφείλει, συμπεριλαμβανομένων, κατά περίπτωση, των δεδουλευμένων τόκων ή των προστίμων, είτε υπαγόμενος σε δεσμευτικό διακανονισμό για την καταβολή τους;
Ναι / Όχι

Περιγράψτε τα μέτρα που λήφθηκαν
-

Η εν λόγω απόφαση είναι τελεσίδικη και δεσμευτική;
Ναι / Όχι

..

Σε περίπτωση καταδικαστικής απόφασης, εφόσον ορίζεται απευθείας σε αυτήν, η διάρκεια της περιόδου αποκλεισμού:
-

Εάν η σχετική τεκμηρίωση διατίθεται ηλεκτρονικά, αναφέρετε:
Ναι / Όχι

Διαδικτυακή Διεύθυνση
-

Επακριβή στοιχεία αναφοράς των εγγράφων
-

Αρχή ή Φορέας έκδοσης
-

Καταβολή εισφορών κοινωνικής ασφάλισης

Ο οικονομικός φορέας έχει ανεκπλήρωτες υποχρεώσεις όσον αφορά την καταβολή εισφορών κοινωνικής ασφάλισης, τόσο στη χώρα στην οποία είναι εγκατεστημένος όσο και στο κράτος μέλος της αναθέτουσας αρχής ή του αναθέτοντα φορέα, εάν είναι άλλο από τη χώρα εγκατάστασης;

Απάντηση:
Ναι / Όχι

Χώρα ή κράτος μέλος για το οποίο πρόκειται
-

Ενεχόμενο ποσό

Με άλλα μέσα; Διευκρινίστε:
Ναι / Όχι

Διευκρινίστε:
-

Ο οικονομικός φορέας έχει εκπληρώσει τις υποχρεώσεις του, είτε καταβάλλοντας τους φόρους ή τις εισφορές κοινωνικής ασφάλισης που οφείλει, συμπεριλαμβανομένων, κατά περίπτωση, των δεδουλευμένων τόκων ή των προστίμων, είτε υπαγόμενος σε δεσμευτικό διακανονισμό για την καταβολή τους;
Ναι / Όχι

Περιγράψτε τα μέτρα που λήφθηκαν
-

Η εν λόγω απόφαση είναι τελεσίδικη και δεσμευτική;
Ναι / Όχι

..

Σε περίπτωση καταδικαστικής απόφασης, εφόσον ορίζεται απευθείας σε αυτήν, η διάρκεια της περιόδου αποκλεισμού:
-

Εάν η σχετική τεκμηρίωση διατίθεται ηλεκτρονικά, αναφέρετε:
Ναι / Όχι

Διαδικτυακή Διεύθυνση
-

Επακριβή στοιχεία αναφοράς των εγγράφων
-

Αρχή ή Φορέας έκδοσης
-

Γ: Λόγοι που σχετίζονται με αφερεγγυότητα, σύγκρουση συμφερόντων ή επαγγελματικό παράπτωμα

Πληροφορίες σχετικά με πιθανή αφερεγγυότητα, σύγκρουση συμφερόντων ή επαγγελματικό παράπτωμα
Αθέτηση των υποχρεώσεων στον τομέα του περιβαλλοντικού δικαίου

Ο οικονομικός φορέας έχει, εν γνώσει του, αθετήσει τις υποχρεώσεις του στους τομείς του περιβαλλοντικού δικαίου;

Απάντηση:
Ναι / Όχι

Περιγράψτε τα μέτρα που λήφθηκαν
-

Σε περίπτωση καταδικης, ο οικονομικός φορέας έχει λάβει μέτρα που να αποδεικνύουν την αξιοπιστία του παρά την ύπαρξη σχετικού λόγου αποκλεισμού ("αυτοκάθαρση");
Ναι / Όχι

Περιγράψτε τα μέτρα που λήφθηκαν
-

Εάν η σχετική τεκμηρίωση διατίθεται ηλεκτρονικά, αναφέρετε:
Ναι / Όχι

Διαδικτυακή Διεύθυνση

-

Επακριβή στοιχεία αναφοράς των εγγράφων

-

Αρχή ή Φορέας έκδοσης

-

Αθέτηση των υποχρεώσεων στον τομέα του κοινωνικού δικαίου

Ο οικονομικός φορέας έχει, εν γνώσει του, αθετήσει τις υποχρεώσεις του στους τομείς του κοινωνικού δικαίου;

Απάντηση:
Ναι / Όχι

Περιγράψτε τα μέτρα που λήφθηκαν

-

Σε περίπτωση καταδικης, ο οικονομικός φορέας έχει λάβει μέτρα που να αποδεικνύουν την αξιοπιστία του παρά την ύπαρξη σχετικού λόγου αποκλεισμού ("αυτοκάθαρση");
Ναι / Όχι

Περιγράψτε τα μέτρα που λήφθηκαν

-

Εάν η σχετική τεκμηρίωση διατίθεται ηλεκτρονικά, αναφέρετε:
Ναι / Όχι

Διαδικτυακή Διεύθυνση

-

Επακριβή στοιχεία αναφοράς των εγγράφων

-

Αρχή ή Φορέας έκδοσης

-

Αθέτηση των υποχρεώσεων στον τομέα του εργατικού δικαίου

Ο οικονομικός φορέας έχει, εν γνώσει του, αθετήσει τις υποχρεώσεις του στους τομείς του εργατικού δικαίου;

Απάντηση:
Ναι / Όχι

Περιγράψτε τα μέτρα που λήφθηκαν

-

Σε περίπτωση καταδικης, ο οικονομικός φορέας έχει λάβει μέτρα που να αποδεικνύουν την αξιοπιστία του παρά την ύπαρξη σχετικού λόγου αποκλεισμού ("αυτοκάθαρση");
Ναι / Όχι

Περιγράψτε τα μέτρα που λήφθηκαν

-

Εάν η σχετική τεκμηρίωση διατίθεται ηλεκτρονικά, αναφέρετε:
Ναι / Όχι

Διαδικτυακή Διεύθυνση

-

Επακριβή στοιχεία αναφοράς των εγγράφων

-

Αρχή ή Φορέας έκδοσης

-

Πτώχευση

Ο οικονομικός φορέας τελεί υπό πτώχευση;

Απάντηση:
Ναι / Όχι

Παρακαλώ αναφέρετε λεπτομερείς πληροφορίες

-

Διευκρινίστε τους λόγους για τους οποίους, ωστόσο, μπορείτε να εκτελέσετε τη σύμβαση. Οι πληροφορίες αυτές δεν είναι απαραίτητο να παρασχεθούν εάν ο αποκλεισμός των οικονομικών φορέων στην παρούσα περίπτωση έχει καταστεί υποχρεωτικός βάσει του εφαρμοστέου εθνικού δικαίου χωρίς δυνατότητα παρέκκλισης όταν ο οικονομικός φορέας είναι, ωστόσο, σε θέση να εκτελέσει τη σύμβαση.

-

Εάν η σχετική τεκμηρίωση διατίθεται ηλεκτρονικά, αναφέρετε:
Ναι / Όχι

Διαδικτυακή Διεύθυνση

-

Επακριβή στοιχεία αναφοράς των εγγράφων

-

Αρχή ή Φορέας έκδοσης

-

Διαδικασία εξυγίανσης ή ειδικής εκκαθάρισης

Έχει υπαχθεί ο οικονομικός φορέας σε διαδικασία εξυγίανσης ή ειδικής εκκαθάρισης;

Απάντηση:
Ναι / Όχι

Παρακαλώ αναφέρετε λεπτομερείς πληροφορίες

-

Διευκρινίστε τους λόγους για τους οποίους, ωστόσο, μπορείτε να εκτελέσετε τη σύμβαση. Οι πληροφορίες αυτές δεν είναι απαραίτητο να παρασχεθούν εάν ο αποκλεισμός των οικονομικών φορέων στην παρούσα περίπτωση έχει καταστεί υποχρεωτικός βάσει του εφαρμοστέου εθνικού δικαίου χωρίς δυνατότητα παρέκκλισης όταν ο οικονομικός φορέας είναι, ωστόσο, σε θέση να εκτελέσει τη σύμβαση.

-

Εάν η σχετική τεκμηρίωση διατίθεται ηλεκτρονικά, αναφέρετε:

Ναι / Όχι

Διαδικτυακή Διεύθυνση

-

Επακριβή στοιχεία αναφοράς των εγγράφων

-

Αρχή ή Φορέας έκδοσης

-

Διαδικασία πτωχευτικού συμβιβασμού

Έχει υπαχθεί ο οικονομικός φορέας σε διαδικασία πτωχευτικού συμβιβασμού;

Απάντηση:

Ναι / Όχι

Παρακαλώ αναφέρετε λεπτομερείς πληροφορίες

-

Διευκρινίστε τους λόγους για τους οποίους, ωστόσο, μπορείτε να εκτελέσετε τη σύμβαση. Οι πληροφορίες αυτές δεν είναι απαραίτητο να παρασχεθούν εάν ο αποκλεισμός των οικονομικών φορέων στην παρούσα περίπτωση έχει καταστεί υποχρεωτικός βάσει του εφαρμοστέου εθνικού δικαίου χωρίς δυνατότητα παρέκκλισης όταν ο οικονομικός φορέας είναι, ωστόσο, σε θέση να εκτελέσει τη σύμβαση.

-

Εάν η σχετική τεκμηρίωση διατίθεται ηλεκτρονικά, αναφέρετε:

Ναι / Όχι

Διαδικτυακή Διεύθυνση

-

Επακριβή στοιχεία αναφοράς των εγγράφων

-

Αρχή ή Φορέας έκδοσης

-

Ανάλογη κατάσταση προβλεπόμενη σε εθνικές νομοθετικές και κανονιστικές διατάξεις

Βρίσκεται ο οικονομικός φορέας σε οποιαδήποτε ανάλογη κατάσταση προκύπτουσα από παρόμοια διαδικασία προβλεπόμενη σε εθνικές νομοθετικές και κανονιστικές διατάξεις;

Απάντηση:

Ναι / Όχι

Παρακαλώ αναφέρετε λεπτομερείς πληροφορίες

-

Διευκρινίστε τους λόγους για τους οποίους, ωστόσο, μπορείτε να εκτελέσετε τη σύμβαση. Οι πληροφορίες αυτές δεν είναι απαραίτητο να παρασχεθούν εάν ο αποκλεισμός των οικονομικών φορέων στην παρούσα περίπτωση έχει καταστεί υποχρεωτικός βάσει του εφαρμοστέου εθνικού δικαίου χωρίς δυνατότητα παρέκκλισης όταν ο οικονομικός φορέας είναι, ωστόσο, σε θέση να εκτελέσει τη σύμβαση.

-

Εάν η σχετική τεκμηρίωση διατίθεται ηλεκτρονικά, αναφέρετε:

Ναι / Όχι

Διαδικτυακή Διεύθυνση

-

Επακριβή στοιχεία αναφοράς των εγγράφων

-

Αρχή ή Φορέας έκδοσης

-

Υπό αναγκαστική διαχείριση από εκκαθαριστή ή από το δικαστήριο

Τελεί ο οικονομικός φορέας υπό αναγκαστική διαχείριση από εκκαθαριστή ή από το δικαστήριο;

Απάντηση:

Ναι / Όχι

Παρακαλώ αναφέρετε λεπτομερείς πληροφορίες

-

Διευκρινίστε τους λόγους για τους οποίους, ωστόσο, μπορείτε να εκτελέσετε τη σύμβαση. Οι πληροφορίες αυτές δεν είναι απαραίτητο να παρασχεθούν εάν ο αποκλεισμός των οικονομικών φορέων στην παρούσα περίπτωση έχει καταστεί υποχρεωτικός βάσει του εφαρμοστέου εθνικού δικαίου χωρίς δυνατότητα παρέκκλισης όταν ο οικονομικός φορέας είναι, ωστόσο, σε θέση να εκτελέσει τη σύμβαση.

-

Εάν η σχετική τεκμηρίωση διατίθεται ηλεκτρονικά, αναφέρετε:

Ναι / Όχι

Διαδικτυακή Διεύθυνση

-

Επακριβή στοιχεία αναφοράς των εγγράφων

-

Αρχή ή Φορέας έκδοσης

-

Αναστολή επιχειρηματικών δραστηριοτήτων

Έχουν ανασταλεί οι επιχειρηματικές δραστηριότητες του οικονομικού φορέα;

Απάντηση:
Ναι / Όχι

Παρακαλώ αναφέρετε λεπτομερείς πληροφορίες
-

Διευκρινίστε τους λόγους για τους οποίους, ωστόσο, μπορείτε να εκτελέσετε τη σύμβαση. Οι πληροφορίες αυτές δεν είναι απαραίτητο να παρασχεθούν εάν ο αποκλεισμός των οικονομικών φορέων στην παρούσα περίπτωση έχει καταστεί υποχρεωτικός βάσει του εφαρμοστέου εθνικού δικαίου χωρίς δυνατότητα παρέκκλισης όταν ο οικονομικός φορέας είναι, ωστόσο, σε θέση να εκτελέσει τη σύμβαση.
-

Εάν η σχετική τεκμηρίωση διατίθεται ηλεκτρονικά, αναφέρετε:
Ναι / Όχι

Διαδικτυακή Διεύθυνση
-

Επακριβή στοιχεία αναφοράς των εγγράφων
-

Αρχή ή Φορέας έκδοσης
-

Ένοχος σοβαρού επαγγελματικού παραπτώματος

Έχει διαπράξει ο οικονομικός φορέας σοβαρό επαγγελματικό παράπτωμα;

Απάντηση:
Ναι / Όχι

Παρακαλώ αναφέρετε λεπτομερείς πληροφορίες
-

Σε περίπτωση καταδικης, ο οικονομικός φορέας έχει λάβει μέτρα που να αποδεικνύουν την αξιοπιστία του παρά την ύπαρξη σχετικού λόγου αποκλεισμού ("αυτοκάθαρση");
Ναι / Όχι

Περιγράψτε τα μέτρα που λήφθηκαν
-

Εάν η σχετική τεκμηρίωση διατίθεται ηλεκτρονικά, αναφέρετε:
Ναι / Όχι

Διαδικτυακή Διεύθυνση
-

Επακριβή στοιχεία αναφοράς των εγγράφων
-

Αρχή ή Φορέας έκδοσης
-

Συμφωνίες με άλλους οικονομικούς φορείς με στόχο τη στρέβλωση του ανταγωνισμού

Έχει συνάψει ο οικονομικός φορέας συμφωνίες με άλλους οικονομικούς φορείς με σκοπό τη στρέβλωση του ανταγωνισμού;

Απάντηση:
Ναι / Όχι

Παρακαλώ αναφέρετε λεπτομερείς πληροφορίες
-

Σε περίπτωση καταδικης, ο οικονομικός φορέας έχει λάβει μέτρα που να αποδεικνύουν την αξιοπιστία του παρά την ύπαρξη σχετικού λόγου αποκλεισμού ("αυτοκάθαρση");
Ναι / Όχι

Περιγράψτε τα μέτρα που λήφθηκαν
-

Εάν η σχετική τεκμηρίωση διατίθεται ηλεκτρονικά, αναφέρετε:
Ναι / Όχι

Διαδικτυακή Διεύθυνση
-

Επακριβή στοιχεία αναφοράς των εγγράφων
-

Αρχή ή Φορέας έκδοσης
-

Σύγκρουση συμφερόντων λόγω της συμμετοχής του στη διαδικασία σύναψης σύμβασης

Γνωρίζει ο οικονομικός φορέας την ύπαρξη τυχόν σύγκρουσης συμφερόντων λόγω της συμμετοχής του στη διαδικασία σύναψης σύμβασης;

Απάντηση:
Ναι / Όχι

Παρακαλώ αναφέρετε λεπτομερείς πληροφορίες
-

Εάν η σχετική τεκμηρίωση διατίθεται ηλεκτρονικά, αναφέρετε:
Ναι / Όχι

Διαδικτυακή Διεύθυνση
-

Επακριβή στοιχεία αναφοράς των εγγράφων
-

Αρχή ή Φορέας έκδοσης
-

Παροχή συμβουλών ή εμπλοκή στην προετοιμασία της διαδικασίας σύναψης της σύμβασης

Έχει παράσχει ο οικονομικός φορέας ή επιχείρηση συνδεδεμένη με αυτόν συμβουλές στην αναθέτουσα αρχή ή στον αναθέτοντα φορέα ή έχει με άλλο τρόπο εμπλακεί στην προετοιμασία της διαδικασίας σύναψης της σύμβασης;

Απάντηση:
Ναι / Όχι

Παρακαλώ αναφέρετε λεπτομερείς πληροφορίες
-

Εάν η σχετική τεκμηρίωση διατίθεται ηλεκτρονικά, αναφέρετε:
Ναι / Όχι

Διαδικτυακή Διεύθυνση
-

Επακριβή στοιχεία αναφοράς των εγγράφων
-

Αρχή ή Φορέας έκδοσης
-

Πρόωρη καταγγελία, αποζημιώσεις ή άλλες παρόμοιες κυρώσεις

Έχει υποστεί ο οικονομικός φορέας πρόωρη καταγγελία προηγούμενης δημόσιας σύμβασης, προηγούμενης σύμβασης με αναθέτοντα φορέα ή προηγούμενης σύμβασης παραχώρησης, ή επιβολή αποζημιώσεων ή άλλων παρόμοιων κυρώσεων σε σχέση με την εν λόγω προηγούμενη σύμβαση;

Απάντηση:
Ναι / Όχι

Παρακαλώ αναφέρετε λεπτομερείς πληροφορίες
-

Σε περίπτωση καταδικης, ο οικονομικός φορέας έχει λάβει μέτρα που να αποδεικνύουν την αξιοπιστία του παρά την ύπαρξη σχετικού λόγου αποκλεισμού ("αυτοκάθαρση");
Ναι / Όχι

Περιγράψτε τα μέτρα που λήφθηκαν
-

Εάν η σχετική τεκμηρίωση διατίθεται ηλεκτρονικά, αναφέρετε:
Ναι / Όχι

Διαδικτυακή Διεύθυνση
-

Επακριβή στοιχεία αναφοράς των εγγράφων
-

Αρχή ή Φορέας έκδοσης
-

Ψευδείς δηλώσεις, απόκρυψη πληροφοριών, ανικανότητα υποβολής δικαιολογητικών, απόκτηση εμπιστευτικών πληροφοριών

Ο οικονομικός φορέας επιβεβαιώνει ότι: α) έχει κριθεί ένοχος σοβαρών ψευδών δηλώσεων κατά την παροχή των πληροφοριών που απαιτούνται για την εξακρίβωση της απουσίας των λόγων αποκλεισμού ή την πλήρωση των κριτηρίων επιλογής, β) έχει αποκρύψει τις πληροφορίες αυτές, γ) δεν ήταν σε θέση να υποβάλει, χωρίς καθυστέρηση, τα δικαιολογητικά που απαιτούνται από την αναθέτουσα αρχή ή τον αναθέτοντα φορέα, και δ) έχει επιχειρήσει να επηρεάσει με αθέμιτο τρόπο τη διαδικασία λήψης αποφάσεων της αναθέτουσας αρχής ή του αναθέτοντα φορέα, να αποκτήσει εμπιστευτικές πληροφορίες που ενδέχεται να του αποφέρουν αθέμιτο πλεονέκτημα στη διαδικασία σύναψης σύμβασης ή να παράσχει εξ αμελείας παραπλανητικές πληροφορίες που ενδέχεται να επηρεάσουν ουσιωδώς τις αποφάσεις που αφορούν τον αποκλεισμό, την επιλογή ή την ανάθεση;

Απάντηση:
Ναι / Όχι

Εάν η σχετική τεκμηρίωση διατίθεται ηλεκτρονικά, αναφέρετε:
Ναι / Όχι

Διαδικτυακή Διεύθυνση

-

Επακριβή στοιχεία αναφοράς των εγγράφων

-

Αρχή ή Φορέας έκδοσης

-

Μέρος IV: Κριτήρια επιλογής

Α: Καταλληλότητα

Ο οικονομικός φορέας πρέπει να παράσχει πληροφορίες μόνον όταν τα σχετικά κριτήρια επιλογής έχουν προσδιοριστεί από την αναθέτουσα αρχή ή τον αναθέτοντα φορέα στη σχετική προκήρυξη/γνωστοποίηση ή στα έγγραφα της διαδικασίας σύναψης σύμβασης που αναφέρονται στην προκήρυξη /γνωστοποίηση.

Εγγραφή στο σχετικό επαγγελματικό μητρώο

Ο οικονομικός φορέας είναι εγγεγραμμένος στα σχετικά επαγγελματικά μητρώα που τηρούνται στο κράτος μέλος εγκατάστασής του, όπως περιγράφεται στο παράρτημα XI της οδηγίας 2014/24/ΕΕ· οι οικονομικοί φορείς από ορισμένα κράτη μέλη μπορεί να οφείλουν να συμμορφώνονται με άλλες απαιτήσεις που καθορίζονται στο παράρτημα αυτό.

Απάντηση:
Ναι / Όχι

Εάν η σχετική τεκμηρίωση διατίθεται ηλεκτρονικά, αναφέρετε:
Ναι / Όχι

Διαδικτυακή Διεύθυνση

-

Επακριβή στοιχεία αναφοράς των εγγράφων

-

Αρχή ή Φορέας έκδοσης

-

Γ: Τεχνική και επαγγελματική ικανότητα

Ο οικονομικός φορέας πρέπει να παράσχει πληροφορίες μόνον όταν τα σχετικά κριτήρια επιλογής έχουν προσδιοριστεί από την αναθέτουσα αρχή ή τον αναθέτοντα φορέα στη σχετική προκήρυξη/γνωστοποίηση ή στα έγγραφα της διαδικασίας σύναψης σύμβασης που αναφέρονται στην προκήρυξη /γνωστοποίηση.

Για τις συμβάσεις υπηρεσιών: παροχή υπηρεσιών είδους που έχει προσδιοριστεί

Μόνο για δημόσιες συμβάσεις υπηρεσιών: Κατά τη διάρκεια της περιόδου αναφοράς, ο οικονομικός φορέας έχει παράσχει τις ακόλουθες κυριότερες υπηρεσίες του είδους που έχει προσδιοριστεί: Κατά τη σύνταξη του σχετικού καταλόγου αναφέρετε τα ποσά, τις ημερομηνίες και τους δημόσιους ή ιδιωτικούς παραλήπτες. Οι αναθέτουσες αρχές μπορούν να ζητούν έως τρία έτη και να επιτρέπουν την τεκμηρίωση πείρας που υπερβαίνει τα τρία έτη.

Περιγραφή

-

Ποσό

Ημερομηνία Έναρξης - Ημερομηνία Λήξης

.. - ..

Αποδέκτες

-

Εάν η σχετική τεκμηρίωση διατίθεται ηλεκτρονικά, αναφέρετε:
Ναι / Όχι

Διαδικτυακή Διεύθυνση

-

Επακριβή στοιχεία αναφοράς των εγγράφων

-

Αρχή ή Φορέας έκδοσης

-

Ποσοστό υπεργολαβίας

Ο οικονομικός φορέας προτίθεται, ενδεχομένως, να αναθέσει σε τρίτους υπό μορφή υπεργολαβίας το ακόλουθο μέρος (δηλαδή ποσοστό) της σύμβασης. Επισημαίνεται ότι εάν ο οικονομικός φορέας έχει αποφασίσει να αναθέσει μέρος της σύμβασης σε τρίτους υπό μορφή υπεργολαβίας και στηρίζεται στις ικανότητες του υπεργολάβου για την εκτέλεση του εν λόγω μέρους, τότε θα πρέπει να συμπληρωθεί χωριστό ΕΕΕΣ για τους σχετικούς υπεργολάβους, βλέπε μέρος ΙΙ, ενότητα Γ ανωτέρω.

Προσδιορίστε

-

Εάν η σχετική τεκμηρίωση διατίθεται ηλεκτρονικά, αναφέρετε:
Ναι / Όχι

Διαδικτυακή Διεύθυνση

-

Επακριβή στοιχεία αναφοράς των εγγράφων

-

Αρχή ή Φορέας έκδοσης

-

Λήξη

Μέρος V: Περιορισμός του αριθμού των πληρούντων τα κριτήρια επιλογής υποψηφίων

Ο οικονομικός φορέας πρέπει να παράσχει πληροφορίες μόνον όταν η αναθέτουσα αρχή ή ο αναθέτων φορέας έχει προσδιορίσει αντικειμενικά και χωρίς διακρίσεις κριτήρια ή κανόνες που πρόκειται να εφαρμοστούν για τον περιορισμό του αριθμού των υποψηφίων που θα προσκληθούν να υποβάλουν προσφορά ή να συμμετάσχουν στον διάλογο. Οι πληροφορίες αυτές, οι οποίες μπορούν να συνοδεύονται από απαιτήσεις όσον αφορά τα πιστοποιητικά (ή το είδος τους) ή τις μορφές αποδεικτικών εγγράφων,εφόσον συντρέχει περίπτωση, που θα πρέπει να προσκομιστούν, ορίζονται στη σχετική προκήρυξη ή στα έγγραφα της προμήθειας που αναφέρονται στην προκήρυξη. Για κλειστές διαδικασίες, ανταγωνιστικές διαδικασίες με διαπραγμάτευση, διαδικασίες ανταγωνιστικού διαλόγου και συμπράξεις καινοτομίας μόνον:

Ο οικονομικός φορέας δηλώνει ότι:
Περιορισμός του αριθμού των (προ)επιλεγμένων υποψηφίων

Πληροί τα εφαρμοστέα αντικειμενικά και χωρίς διακρίσεις κριτήρια ή τους κανόνες, ώστε να περιορίζεται ο αριθμός των υποψηφίων με τον ακόλουθο τρόπο: Σε περίπτωση που απαιτούνται ορισμένα πιστοποιητικά ή άλλες μορφές αποδεικτικών εγγράφων, να αναφέρετε για κάθε ένα αν ο οικονομικός φορέας έχει τα απαιτούμενα έγγραφα:

Απάντηση:
Ναι / Όχι

Περιγράψτε τα μέτρα που λήφθηκαν
-

Εάν η σχετική τεκμηρίωση διατίθεται ηλεκτρονικά, αναφέρετε:
Ναι / Όχι

Διαδικτυακή Διεύθυνση
-

Επακριβή στοιχεία αναφοράς των εγγράφων
-

Αρχή ή Φορέας έκδοσης
-

Μέρος VI: Τελικές δηλώσεις

Ο κάτωθι υπογεγραμμένος, δηλώνω επισήμως ότι τα στοιχεία που έχω αναφέρει σύμφωνα με τα μέρη II έως V ανωτέρω είναι ακριβή και ορθά και ότι έχω πλήρη επίγνωση των συνεπειών σε περίπτωση σοβαρών ψευδών δηλώσεων.

Ο κάτωθι υπογεγραμμένος, δηλώνω επισήμως ότι είμαι σε θέση, κατόπιν αιτήματος και χωρίς καθυστέρηση, να προσκομίσω τα πιστοποιητικά και τις λοιπές μορφές αποδεικτικών εγγράφων που αναφέρονται, εκτός εάν:

α) Η αναθέτουσα αρχή ή ο αναθέτων φορέας έχει τη δυνατότητα να λάβει τα σχετικά δικαιολογητικά απευθείας με πρόσβαση σε εθνική βάση δεδομένων σε οποιοδήποτε κράτος μέλος αυτή διατίθεται δωρεάν [υπό την προϋπόθεση ότι ο οικονομικός φορέας έχει παράσχει τις απαραίτητες πληροφορίες (διαδικτυακή διεύθυνση, αρχή ή φορέα έκδοσης, επακριβή στοιχεία αναφοράς των εγγράφων) που παρέχουν τη δυνατότητα στην αναθέτουσα αρχή ή στον αναθέτοντα φορέα να το πράξει] ή

β) Από τις 18 Οκτωβρίου 2018 το αργότερο (ανάλογα με την εθνική εφαρμογή του άρθρου 59 παράγραφος 5 δεύτερο εδάφιο της οδηγίας 2014/24/ΕΕ), η αναθέτουσα αρχή ή ο αναθέτων φορέας έχουν ήδη στην κατοχή τους τα σχετικά έγγραφα.

Ο κάτωθι υπογεγραμμένος δίδω επισήμως τη συγκατάθεσή μου στην αναθέτουσα αρχή ή τον αναθέτοντα φορέα, όπως καθορίζεται στο Μέρος I, ενότητα A, προκειμένου να αποκτήσει πρόσβαση σε δικαιολογητικά των πληροφοριών που έχουν υποβληθεί στο Μέρος III και το Μέρος IV του παρόντος Ευρωπαϊκού Ενιαίου Εγγράφου Σύμβασης για τους σκοπούς της διαδικασίας σύναψης σύμβασης, όπως καθορίζεται στο Μέρος I.

Ημερομηνία, τόπος και, όπου ζητείται ή απαιτείται, υπογραφή(-ές):

Ημερομηνία

Τόπος

Υπογραφή